

# 盛岡市

# 防災マップ

キケンを確認 家族でつくる 我が家の防災計画

玉山  
版



2018  
年度  
保存版

まえがき・本書の使い方	01	地震災害	09
STEP1…備える	02	火山災害	10
STEP2…学ぶ	03	避難場所・避難所一覧	11～12
STEP3…考える	04	防災マップ(洪水・土砂災害)	14～56
風水害・土砂災害	05～06	防災マップ(内水氾濫)	57～58
洪水時の避難行動ガイド	07～08		

## まえがき

私たちは、山々に囲まれ、北上川、栗石川、中津川など大きな河川のそばで暮らしています。

豊かな自然に育まれている反面、地震や大雨、岩手山の火山活動などの自然現象による様々な災害の発生が考えられます。

このような災害から身を守るためには、生活の場や家族構成などを考慮し、

災害の種類や危険性に応じた避難などの行動が必要です。

本書は、「自分の身は自分で守る」ことを基本に、私たちが自分たちにあった防災対策をとるために、

### 家族や自分の情報を確認し、避難の方法を考え、事前に準備する

ための防災ガイドブックとして、使っていただけるよう作成しました。

自宅などにおける災害の危険性や避難する場所を確認し、災害に備えましょう。

## 本書の使い方

### 3つのステップで避難などについて考えます。

自然災害から身を守るために、避難などについて次の3つのステップで考えます。

ステップ3では、風水害・土砂災害、地震災害、火山災害について災害ごとに考えます。

### STEP 1 備える P2

災害に対して、事前に準備する

家族などの情報の整理・確認

非常時の持ち出し品・備蓄品の準備



避難等に備えて、今のうち(平常時)から準備しておくべきことを確認します。

### STEP 2 学ぶ P3

避難に関する情報、その確認方法を学ぶ

避難情報の種類、意味

避難場所などの種類

避難に関する情報の確認方法



市から発信する避難に関する情報の種類や内容の伝達方法など、知っておきたい事柄を学びます。

### STEP 3 考える P4

災害が発生しそうなときの避難の方法を考える

自宅などの場所を確認

災害が発生した場合の影響を確認

避難のタイミング、安全な避難場所など、避難ルートを確認



自宅や避難場所などを防災マップで確認し、災害の危険性や避難のタイミングなど、避難方法を考えます。

# STEP 1 備える

災害に対して、事前に準備する



## 1. 家族の情報、非常持ち出し品

### ■家族の情報

家族の連絡先や、アレルギー、持病などの情報は、避難の際に重要な情報です。災害に備えて家族の情報を書き留めておきましょう。

名前	連絡先(勤務先・学校)	電話番号	生年月日	血液(Rh)	アレルギー・持病	その他
(例)盛岡太郎	盛岡商事	000-000-0000	S60.9.1	A(+)	なし	〇〇の薬は常備

### ■いざというときの連絡先

友人や親せき、病院などの連絡先を書き留めておきましょう。

名称	電話番号	備考	名称	電話番号	備考
(例)都南花子	000-000-0000	青森の叔母	(例)玉山病院	000-000-0000	太郎のかかりつけ医

### ■非常持ち出し品

避難が必要になった場合に備えて、非常持ち出し品を準備しましょう。どこに置か、誰が持ち出すかを決めておくことも大切です。

身につけるもの		
<input type="checkbox"/> ヘルメット・防災ずきん	<input type="checkbox"/> 厚底の靴	<input type="checkbox"/> 軍手
<input type="checkbox"/> マスク	<input type="checkbox"/> ホイッスル	
ポーチなどにまとめるもの		
<input type="checkbox"/> 現金	<input type="checkbox"/> 預金通帳の写し	<input type="checkbox"/> 身分証明書・健康保険証の写し
<input type="checkbox"/> 常備薬・お薬手帳・処方箋の写し	<input type="checkbox"/> 救急絆創膏	<input type="checkbox"/> 消毒薬
その他、必要なもの >> <input type="checkbox"/>		
リュックに入れておくもの		
<input type="checkbox"/> 飲料水 (500ml 家族各人1本ずつ)	<input type="checkbox"/> 携行食 (ビスケット・チョコレート・バランス栄養食)	<input type="checkbox"/> タオル・下着・靴下
<input type="checkbox"/> 携帯ラジオ	<input type="checkbox"/> 懐中電灯	<input type="checkbox"/> 多目的ナイフ
<input type="checkbox"/> 筆記用具・メモ帳	<input type="checkbox"/> ビニール袋・ポリ袋	<input type="checkbox"/> 現金(小銭)
<input type="checkbox"/> ティッシュ・ウェットティッシュ	<input type="checkbox"/> 防寒具・雨具・携帯カイロ	<input type="checkbox"/> 携帯電話・充電器・モバイルバッテリー
その他、必要なもの >> <input type="checkbox"/>		

### ■備蓄品

災害時に自宅で過ごす際に必要となる食料などを準備しましょう。最低でも3日、出来れば1週間分を目安に備蓄しておきましょう。

食料・飲料水	
<input type="checkbox"/> 飲料水	<input type="checkbox"/> 乾パン・クラッカー・缶詰
<input type="checkbox"/> インスタント・レトルト食品	<input type="checkbox"/> 無洗米・アルファ化米
生活用品	
<input type="checkbox"/> カセットコンロ	<input type="checkbox"/> ロープ
<input type="checkbox"/> ガスカートリッジ	<input type="checkbox"/> 災害用簡易トイレ
<input type="checkbox"/> ブルーシート	<input type="checkbox"/> ランタン・照明用品
家族構成により必要なもの	
<input type="checkbox"/> おむつ・離乳食・乳児用ミルク	
<input type="checkbox"/> 衛生用品・生理用品	
ペット関係	
<input type="checkbox"/> エサ(ドッグフード・キャットフードなど)	
その他、必要なもの >> <input type="checkbox"/>	

# STEP 2 学ぶ

避難に関する情報、その確認方法を学ぶ



## 1. 市から発信する避難情報

避難情報は、災害の状況に応じて市が発令します。普段から避難情報の種類と、避難の方法について確認し、発令された場合には慌てず行動しましょう。

情報の種類	発令時の状況	避難の方法
避難準備・高齢者等避難開始	避難勧告や避難指示(緊急)を発令することが想定される場合	<ul style="list-style-type: none"> <li>●いつでも避難できるように準備する。身の危険を感じる人は避難を開始する。</li> <li>●避難に時間を要する人(高齢者の方、障害のある方、乳幼児のいる方など)は避難を開始する。</li> </ul>
避難勧告	災害による被害が予想され、人的被害が発生する可能性が高まった場合	<ul style="list-style-type: none"> <li>●避難場所等へ避難する。</li> <li>●地下やアンダーパスなど低地から速やかに退避する。</li> </ul>
避難指示(緊急)	災害が発生するなど状況がさらに悪化し、人的被害の危険が非常に高まった場合	<ul style="list-style-type: none"> <li>●まだ避難していない場合は、ただちにその場から避難する。</li> <li>●外出することでかえって身の危険が及ぶような状況では、自宅内のより安全な場所に避難する。</li> </ul>

## 2. 避難場所、避難所の情報

災害発生時の避難先には、「指定緊急避難場所」と「指定避難所」の2種類があります。市は避難情報を発令する際、その災害からできるだけ早く安全を確保できる場所を避難所として開設します。市が避難所を開設していないところへ自主的に避難したときは、市に連絡をお願いします。

指定緊急避難場所	災害発生、又は発生するおそれがある場合にその危険から逃れるための避難場所として、災害の種類ごとに安全性が確保される施設、又は場所。
指定避難所	避難した住民等を災害の危険性がなくなるまでに必要な間滞在させ、又は災害により家に戻れなくなった住民等を一時的に滞在させるための施設。指定緊急避難場所と兼ねている場合があります。

※避難場所などの確認は、P11～P12の「避難場所・避難所の一覧」をご覧ください。

## 3. 避難情報などの確認

避難情報はいろいろな方法で伝えます。災害の危険性があるときには、避難などに関する情報を確認しましょう。

テレビラジオ	<p>テレビやラジオでは、災害の発生状況や、避難などに関する情報が放送されます。</p> <p><b>NHKのデータ放送</b> 地上デジタル放送をご覧の方は、リモコンのdボタンを押すだけで、気象情報や重要な河川の水位なども確認できます。</p> <p><b>ラチオもりおかの自動割込み放送(盛岡地域のみ)</b> 緊急時には、通常の放送に割込みを行い、避難情報などを提供しています。また、防災ラジオは、割込み放送を行います。</p>	<p><b>防災行政無線</b></p> <p><b>防災行政無線(玉山地域のみ)</b> 防災情報などを住民の方々に伝えるために市が整備した無線です。屋外に設置しているスピーカーで伝えます。</p> <p><b>緊急速報メール</b> 気象庁・国土交通省が配信する「緊急地震速報」、「特別警報」、「洪水情報」、市などが配信する「災害・避難情報」などを、対象エリアの携帯電話に自動で送信します。</p>
インターネット	<p><b>いわてモバイルメール(要登録・登録無料)</b> 市では、県が運用している「いわてモバイルメール」を活用し、気象情報や避難情報など災害に関する情報を携帯電話やスマートフォン、パソコンへメール配信を行っています。</p> <p><a href="http://www.pref.iwate.jp/seisaku/jouhouka/mobilemail/index.html">http://www.pref.iwate.jp/seisaku/jouhouka/mobilemail/index.html</a></p> <p><b>防災関連アプリ</b> スマートフォンやタブレットをお使いの方は、アプリストアで「防災」で検索すると、気象警報や防災情報などを通知する便利なアプリをインストールできます。(例: Yahoo! 防災速報、NHK ニュース防災アプリ、IBC つながるアプリなど)</p>	<p><b>いわて防災情報ポータル</b> 県で発表している緊急情報や災害対応状況、県内の気象情報や避難情報など、県内の情報を確認することができます。</p> <p><a href="http://iwate.force.com">http://iwate.force.com</a></p> <p><b>盛岡市ホームページ</b> 市で発表している避難情報や避難場所等の情報など、市の災害に関する情報を確認することができます。</p> <p><a href="http://www.city.morioka.iwate.jp">http://www.city.morioka.iwate.jp</a></p>

※このほか、市で避難情報を発令したときには、消防署、消防団でも現地で広報活動を行います。

# STEP 3 考える

災害が発生しそうなときの避難の方法を考える



## 1. 盛岡市で想定される災害

盛岡市では、次のような災害の発生が考えられます。



**風水害**  
大雨により川が氾濫したり、下水道で処理しきれない水があふれ、家屋などが浸水する可能性があります。また、強風により屋根や看板などが飛ばされたりします。



**土砂災害**  
大雨や地震などにより土石流やがけ崩れ、地すべりなどが発生します。土石流やがけ崩れは谷や崖の上などから土砂が押し寄せ、家屋などを押しつぶす危険な現象です。地すべりは地面が広い範囲にわたりゆっくり動き出すもので、被害範囲が大きくなります。



**地震災害**  
市の西部にある活断層が活動した場合、最大で6強の震度が想定されています。古い建物が倒壊したり、川の近くなどの低地では液化現象が起こることもあります。



**火山災害**  
市では、岩手山の噴火による降灰と火山泥流の発生が想定されています。降灰は、風下側に火山灰などが堆積します。火山泥流は、積雪時に噴火によって雪が融かされて大量の水が発生し、周辺の土砂や岩石を巻き込みながら流下する現象です。

## 2. 災害の危険性を確認

防災マップを見て、自宅や学校、職場などの位置を探します。災害の危険性を確認し表へ記入しましょう。

生活の場所 災害の種類	自宅	学校・職場	災害の危険性の確認のしかた	ページ
家屋倒壊等の危険性	<input type="checkbox"/> あり <input type="checkbox"/> なし	<input type="checkbox"/> あり <input type="checkbox"/> なし	赤線の囲みで表示。家屋倒壊等の危険性があり、早期の立退き避難が必要です。	
洪水	<input type="checkbox"/> ~0.5m <input type="checkbox"/> 0.5m~3m <input type="checkbox"/> 3m~5m <input type="checkbox"/> 5m~10m <input type="checkbox"/> 10m~ <input type="checkbox"/> 区域外	<input type="checkbox"/> ~0.5m <input type="checkbox"/> 0.5m~3m <input type="checkbox"/> 3m~5m <input type="checkbox"/> 5m~10m <input type="checkbox"/> 10m~ <input type="checkbox"/> 区域外	浸水深ごとに色分けで表示。着色された範囲に自宅などがあるか確認しましょう。	14 56
避難場所			上記で洪水の危険がある場合には、一覧から「洪水」に○がある近くの避難場所を確認しましょう。	11 12
土砂災害	<input type="checkbox"/> 土石流 <input type="checkbox"/> がけ崩れ <input type="checkbox"/> 地すべり <input type="checkbox"/> 区域外	<input type="checkbox"/> 土石流 <input type="checkbox"/> がけ崩れ <input type="checkbox"/> 地すべり <input type="checkbox"/> 区域外	土砂災害の種類ごとに着色などで表示。自宅などがあるか確認しましょう。	14 56
避難場所			上記で土砂災害の危険がある場合には、一覧から「土砂」に○がある近くの避難場所を確認し、左の表へ記入しましょう。	11 12
地震災害	<input type="checkbox"/> 4 <input type="checkbox"/> 5弱 <input type="checkbox"/> 5強 <input type="checkbox"/> 6弱 <input type="checkbox"/> 6強	<input type="checkbox"/> 4 <input type="checkbox"/> 5弱 <input type="checkbox"/> 5強 <input type="checkbox"/> 6弱 <input type="checkbox"/> 6強	想定される最大震度ごとに色分けで表示。最大震度を確認しましょう。	9
避難場所			地震発生時に家屋倒壊などの危険があり自宅などに留まることができない場合の避難先として、一覧から「地震」に○がある近くの避難場所を確認しましょう。	11 12
火山災害	<input type="checkbox"/> ~10cm <input type="checkbox"/> 10cm~20cm <input type="checkbox"/> 20cm~30cm <input type="checkbox"/> 30cm~	<input type="checkbox"/> ~10cm <input type="checkbox"/> 10cm~20cm <input type="checkbox"/> 20cm~30cm <input type="checkbox"/> 30cm~	岩手山が噴火した場合の降灰の厚さを同心円で表示。降灰の厚さを確認しましょう。	10
降灰の厚さ				
火山泥流の危険性	<input type="checkbox"/> あり <input type="checkbox"/> なし	<input type="checkbox"/> あり <input type="checkbox"/> なし	岩手山の噴火による火山泥流の到達範囲を青色で表示。自宅などがあるか確認しましょう。	
避難場所			火山泥流の危険性がある場合には、一覧から「火山」に○がある近くの避難場所を確認しましょう。	11 12
近くの避難所			災害の発生後、自宅などに戻ることができなくなった場合、一時的に滞在するための施設となります。一覧から「指定避難所」に○がある近くの避難所を確認し記入しましょう。	11 12

# 風水害・土砂災害

## ■気象情報（警報など）

気象庁による気象情報（警報など）に注意し、早めの避難を心がけましょう。

警報、情報等		発表基準
大雨	注意報	大雨により災害が起こるおそれがあると予想される場合に発表する予報
	警報	大雨により重大な災害の起こるおそれがあると予想される場合に発表する予報
	特別警報	大雨により重大な災害の起こるおそれが著しく大きいと予想される場合に発表する予報
洪水	注意報	洪水により災害が起こるおそれがあると予想される場合に発表する予報
	警報	洪水により重大な災害の起こるおそれがあると予想される場合に発表する予報
土砂災害警戒情報		大雨による土砂災害発生の危険度が高まったとき、市町村長が避難勧告等を発令する際の判断や住民の自主避難の参考となるよう、都道府県と気象庁が共同で発表する情報
記録的短時間大雨情報		大雨警報が発表されている時に、数年に1度程度しか発生しないような猛烈な短時間の大雨を観測または解析したことを発表する情報

出典：国土交通省 水害ハザードマップ作成の手引き

## ■洪水、内水氾濫

洪水（外水氾濫）と内水氾濫の発生するしくみを理解し、避難場所などまでの安全な避難に役立てましょう。

### 洪水（外水氾濫）の発生

雨が激しく降ると、川の水が溢れ出したり、堤防の決壊により洪水（外水氾濫）が発生します。



### 内水氾濫の発生

大雨が降り、排水能力が雨量に追いつかない場合に、内水氾濫が発生します。



## ■河川の洪水予報 ※北上川（四十四田ダム下流）、栗石川、中津川が対象です

川の水位が上昇し、洪水のおそれがあるとき、気象庁と国土交通省が共同で河川の洪水予報を発表し、報道機関などを通じてお知らせします。河川の洪水予報は、河川名を付して「北上川上流氾濫注意情報」「北上川上流氾濫警戒情報」のように発表されます。

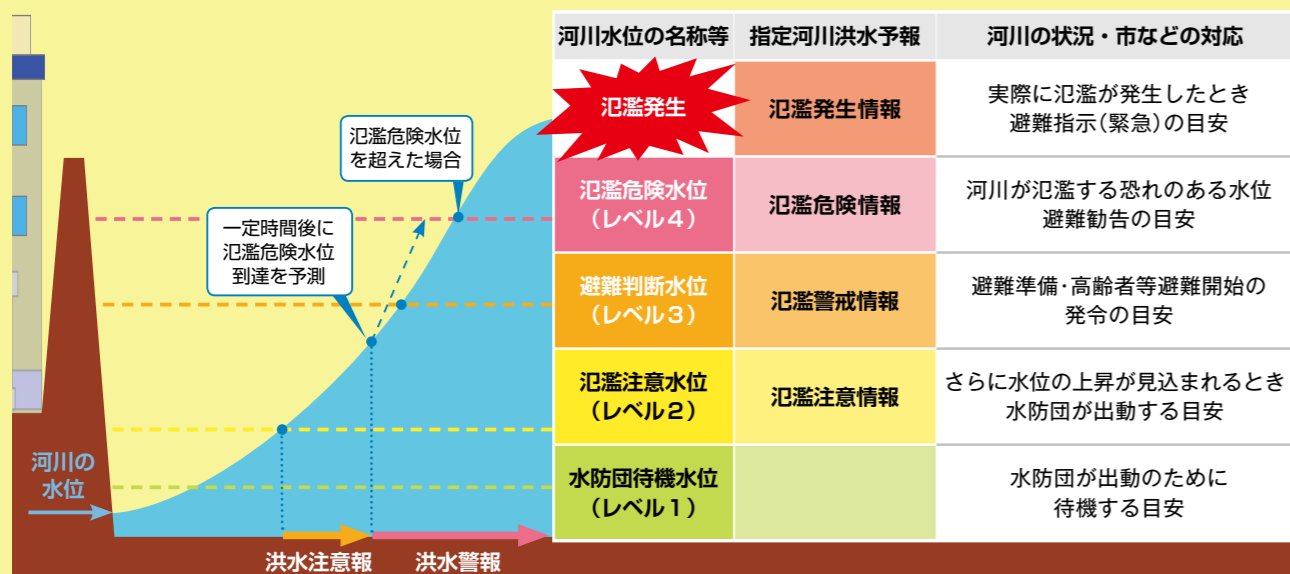

参考：気象庁 <http://www.jma.go.jp/jma/kishou/known/bosai/flood.html>

## ■土砂災害の種類と前兆現象

土砂災害は、大雨や雪どけ水、地震などによって起こります。自宅などが土砂災害危険箇所や土砂災害警戒区域などに入っていないかどうか確認しましょう。

### がけ崩れ（急傾斜地の崩壊）



雨や雪どけ水、地震などの影響により斜面が急激に崩れ落ちる現象です。突発的に起こり、崩れ落ちるスピードが速いのが特徴です。

- 前兆現象
- ・がけに亀裂が入る
  - ・普段澄んでいる湧水が濁る
  - ・がけから水の吹き出しが見られる
  - ・小石がばらばら落ちる

### 土石流



土砂や石が水と一緒に激しく流れる現象で、大雨や地震による土砂崩れなどによって起こります。時速は20～40kmにもなります。

- 前兆現象
- ・急に川の流れる音が濁り、流木が混ざっている
  - ・雨が降り続けているのに、川の水位が下がる
  - ・地震の後、川の水位が下がる

### 地すべり



ゆるやかな斜面の粘土のような地層に雨水などが浸み込んだ影響などにより、地面が動き出す現象です。広範囲で起こるのが特徴です。

- 前兆現象
- ・斜面から水が吹き出す
  - ・地面に亀裂、段差ができる
  - ・樹木が倒れる

## ■土砂災害危険箇所や土砂災害警戒区域など

県では、がけ崩れ（急傾斜地の崩壊）、土石流、地すべりが発生するおそれのある箇所を土砂災害危険箇所として公表しています。土砂災害危険箇所のうちから、土砂災害警戒区域及び土砂災害特別警戒区域を指定しています。

### 土砂災害警戒区域（イエローゾーン）

がけ崩れ（急傾斜地の崩壊）などが発生した場合に、住民等の生命又は身体に危害が生じるおそれがあると認められる区域であり、危険の周知、警戒避難体制の整備が行われます。

### 土砂災害特別警戒区域（レッドゾーン）

建物や破壊され、住民に大きな被害が生じるおそれがある区域。がけ崩れ（急傾斜地の崩壊）などが発生した場合に、建築物に損壊が生じ住民等が生命又は身体に著しい危害が生じるおそれがあると認められる区域で、特定の開発行為に対する許可制、建築物の構造規制等が行われます。

## ●土砂災害警戒判定メッシュ情報

気象庁では、雨の降り方などから土砂災害の危険度とその範囲を随時お知らせしています。土砂災害警戒区域などにお住まいの方は、危険度の高まりに応じ少しでも安全な場所へ避難しましょう。

気象庁HP  
<https://www.jma.go.jp/jp/doshamesh>

## ■避難の方法

災害が発生しそうな時には、早めに安全な場所へ避難することが重要です。すでに避難経路が浸水しているなど、危険が迫っている状況での無理な移動は避けなければなりません。このような場合は、浸水区域や土石流、がけ崩れの警戒区域等から離れるだけでなく、近隣の高い建物や自宅の2階などの高い場所へ移動するなどの判断も必要です。土砂災害の危険性がある区域では、屋内でも山と反対側（山からできるだけ遠い）の部屋に避難することも有効です。



### 危険な場所から離れる（立ち退き避難）

浸水している中や河川・水路沿いの避難は危険です。早めの避難を心がけましょう。

### 高所への避難（屋内安全確保）

避難が遅れたときや、浸水等による建物倒壊の危険がないと判断される場合には、近隣建物の高層階や、自宅の2階以上へ緊急的に一時避難し、救助を待つことも検討してください。

### 山と反対側へ避難

土砂災害の危険性がある場合、山と反対側の2階以上へ避難します。**何よりも命を守る行動を！**

# 洪水時の避難行動ガイド

洪水の影響は、自宅などの条件によって異なります。市から発令される避難情報のほか、自宅などの条件に応じて、避難のタイミングや方法などを確認しましょう。

自宅の掲載	ページ
避難所の掲載	ページ

## 洪水の危険性の確認

自宅などの浸水深の目安を確認しましょう。

## 想定される被害と避難のタイミング

どのような被害が発生するか具体的に考え、避難のタイミングを確認しましょう。

## 避難の方法

どこへ避難するか決めておきましょう。

## 避難が遅れた場合

万が一、避難が遅れた場合の避難方法を確認しましょう。

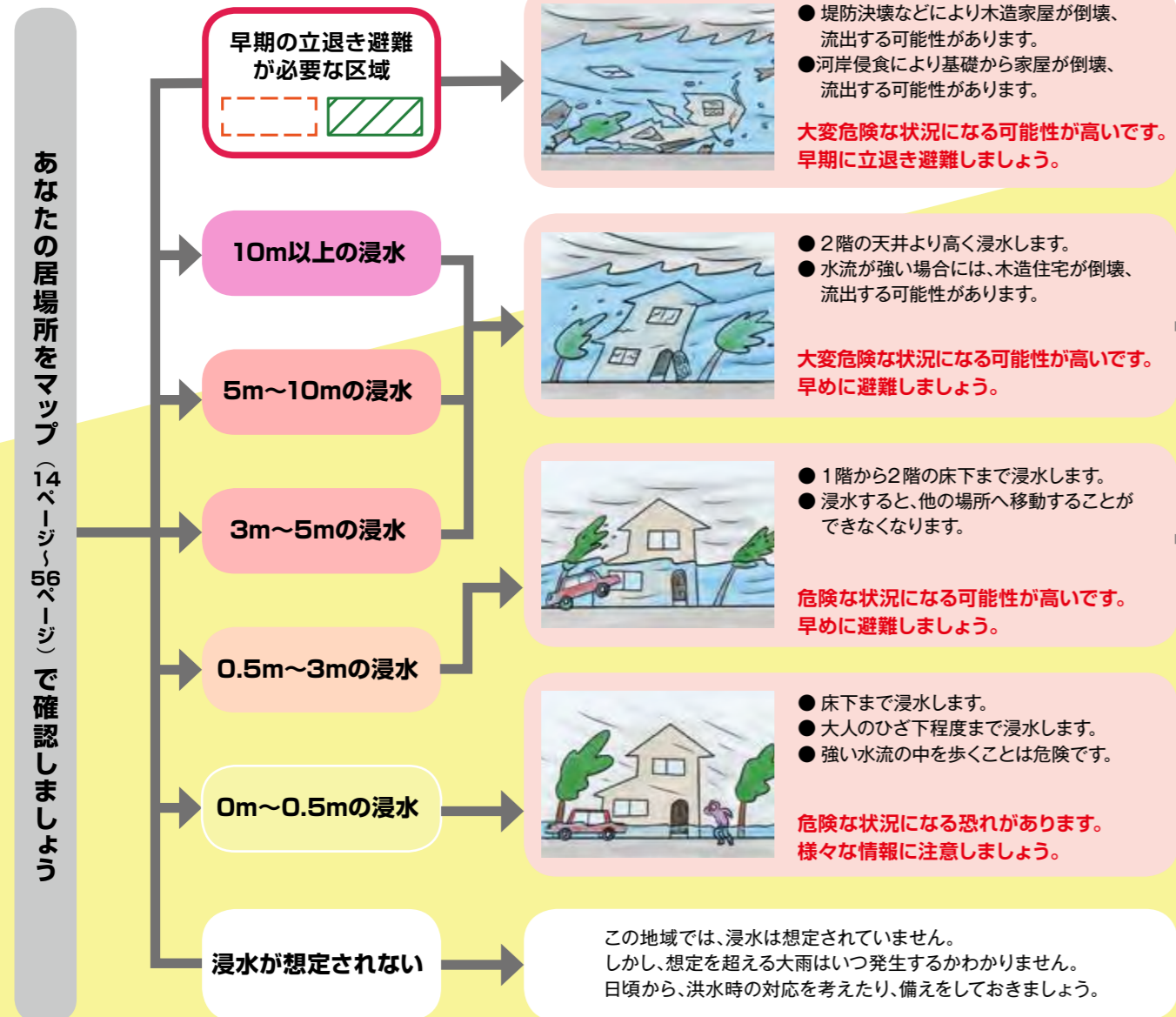

### 立退き避難(水平避難)

指定緊急避難場所、又は浸水しない安全な場所へ

気象情報や河川の水位の情報、市からの避難情報などをもとに、自らが判断して早めに立退き避難を行う必要があります。特に、高齢な方や、障害のある方など避難に時間や配慮が必要な方とその支援に当たる方々は、早めの避難行動が重要です。

**Point** いざという時のため、日頃から避難のしかたについて話し合っておきましょう。

**連絡メモを残そう**  
外出中の家族には「どこどこへ避難できる」といったようなメモを残しておきましょう。

**安全なルートで避難**  
河川、水路沿い、地下道などは避け、できるだけ安全な広い道を選びましょう。

**集団で避難**  
できるだけ単独での行動は避け、近所の人たちと集団で決められた場所へ避難しましょう。

**車での避難は控えて**  
車は、約30cmの浸水で走行できなくなる可能性があります。できるだけ徒歩で避難しましょう。

### 屋内安全確保(垂直避難)

2階以上の場所、又は危険のない近くの高い建物へ

氾濫が既に開始している場合など、指定緊急避難場所へ移動することにより、かえって命に危険を及ぼしかねない場合は、近隣のより安全な場所への避難が必要です。さらに、外出することすら危険な場合には、屋内での安全確保を考えます。

**Point** マンションなどを含む垂直避難の場合は、浸水が解消するまで時間がかかることもあるので、次のことも念頭に入れて行動しましょう。

**水・食料の不足**  
備蓄していても水や食料などが足りなくなります。

**ライフラインの断絶**  
電気、ガス、水道が止まるとともに、外部の情報を得ることができなくなります。

**建物内移動の困難**  
マンションなどの高層建物の場合、エレベーターが止まり、階段での移動を余儀なくされます。

**医療が受けられない**  
病人が出たときや、体調を崩した場合の対応が難しくなります。

### 河川の水位と避難の目安

判断の基準となる情報をもとに、いつ避難するか決めておきましょう。

立退き避難は浸水が始まる前に開始しなければなりません。避難のタイミングは、河川の水位で判断することが有効です。河川の水位情報を確認して、決めておいた水位に達したら、避難を始めましょう。

水位情報は左下赤枠内の方法で確認できます。

避難の情報と対象者	河川名	国の管理河川				県の管理河川			
		北上川	北上川 雫石川	雫石川	中津川	築川	松川	北上川	
	観測所名	館坂橋	明治橋	太田橋	山岸	葛西橋	古川橋	船田橋	
自力で避難が可能な方 【避難勧告の目安】	氾濫危険水位	2.8m	3.0m	5.2m	2.7m	2.5m	3.1m	3.2m	
避難に時間を要する方 【避難準備・高齢者等避難開始の目安】	避難判断水位	2.5m	2.6m	4.5m	2.4m	2.3m	2.7m	2.8m	

### 記入のしかた

右の例を参考に、避難の判断基準となる観測所と水位を確認しましょう。

観測所名	館坂橋	明治橋	太田橋	山岸
氾濫危険水位	2.8m	3.0m	5.2m	2.7m
避難判断水位	2.5m	2.6m	4.5m	2.4m

自分のいる場所の近くの観測所を確認し、「観測所名」に○をしましょう。  
想定される被害に応じて、避難開始の目安となる「水位」に○をしましょう。

### 水位情報の確認

●地上デジタル放送(データ放送)による防災情報  
NHK 総合テレビにチャンネルをあわせて、「d」ボタンを押すと、天気予報などの項目が表示されます。「防災・生活情報」→「河川水位・雨量」から、国や県の河川の水位情報が確認できます。

●国管理河川の水位の確認方法(北上川のリアルタイム情報)  
国管理の河川の水位とライブカメラの画像がみられます。  
<http://www2.thr.mlit.go.jp/iwate/bousai/kitakami/index.html>



●県管理河川の水位の確認方法(岩手県河川情報システム)  
県管理の河川の水位や雨量の情報がみられます。  
<http://kasen.pref.iwate.jp/iwate/servlet/Gamen30Servlet>

# 地震災害

自宅の掲載	ページ
避難所の掲載	ページ

## 地震の揺れの大きさ

「震度」は気象庁が定義したもので、それぞれの場所における揺れの強さと被害の程度を表します。

震度4	震度5弱	震度5強
 <ul style="list-style-type: none"> <li>ほとんどの人が気づく。</li> <li>電灯などのつり下げ物は大きく揺れる。</li> <li>座りの悪い置物が、倒れることがある。</li> </ul>	 <ul style="list-style-type: none"> <li>大半の人が、恐怖を覚え、物につかまりたいと感じる。</li> <li>棚にある食器類や本が落ちることがある。</li> <li>固定していない家具が移動することがあり、不安定なものは倒れることがある。</li> </ul>	 <ul style="list-style-type: none"> <li>物につかまらなさと歩くことが難しい。</li> <li>棚にある食器類や本で落ちるものが増える。</li> <li>固定していない家具が倒れることがある。</li> <li>補強されていないブロック塀が崩れることがある。</li> </ul>
震度6弱	震度6強	震度7
 <ul style="list-style-type: none"> <li>立っていることが困難になる。</li> <li>固定していない家具の大半が移動し、倒れるものもある。ドアが開かなくなることがある。</li> <li>壁のタイルや窓ガラスが破損、落下することがある。</li> <li>耐震性の低い木造建物は、瓦が落下したり、建物が傾いたりすることがある。倒れるものもある。</li> </ul>	 <ul style="list-style-type: none"> <li>はわないと動くことができない。飛ばされることもある。</li> <li>固定していない家具のほとんどが移動し、倒れるものが増える。</li> <li>大きな地割れが生じたり、大規模な地すべりや山体の崩壊が発生することがある。</li> </ul>	 <ul style="list-style-type: none"> <li>耐震性の低い木造家屋は、傾くものや、倒れるものがさらに増える。</li> <li>耐震性の高い木造建物でも、まれに傾くことがある。</li> <li>耐震性の低い鉄筋コンクリート造の建物では、倒れるものが増える。</li> </ul>

阪神・淡路大震災では、建物の倒壊・家具の転倒などが原因で多くの方が犠牲になりました。自宅や職場などの耐震性アップが何よりも大事です。

### 室内の安全性を高めよう

- 1 背の高い家具は倒れないように固定しよう。
- 2 ガラス飛散防止フィルムを貼ろう。
- 3 戸棚が開かないように留め金をつけよう。
- 4 倒れたときにドアや避難口を塞ぐ場所には家具を置かないようにしよう。
- 5 家具が倒れてくる場所には寝具を置かないようにしよう。

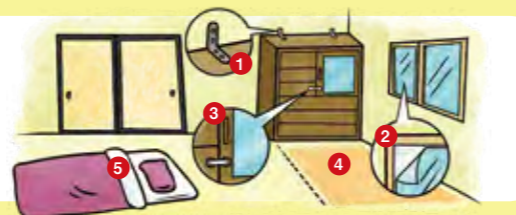

## 活断層と震度分布図

市の西側には、北上低地西縁断層帯という活断層があります。この断層により、市では最大震度6強（玉山地域では最大震度5強）の地震が発生する可能性があります。

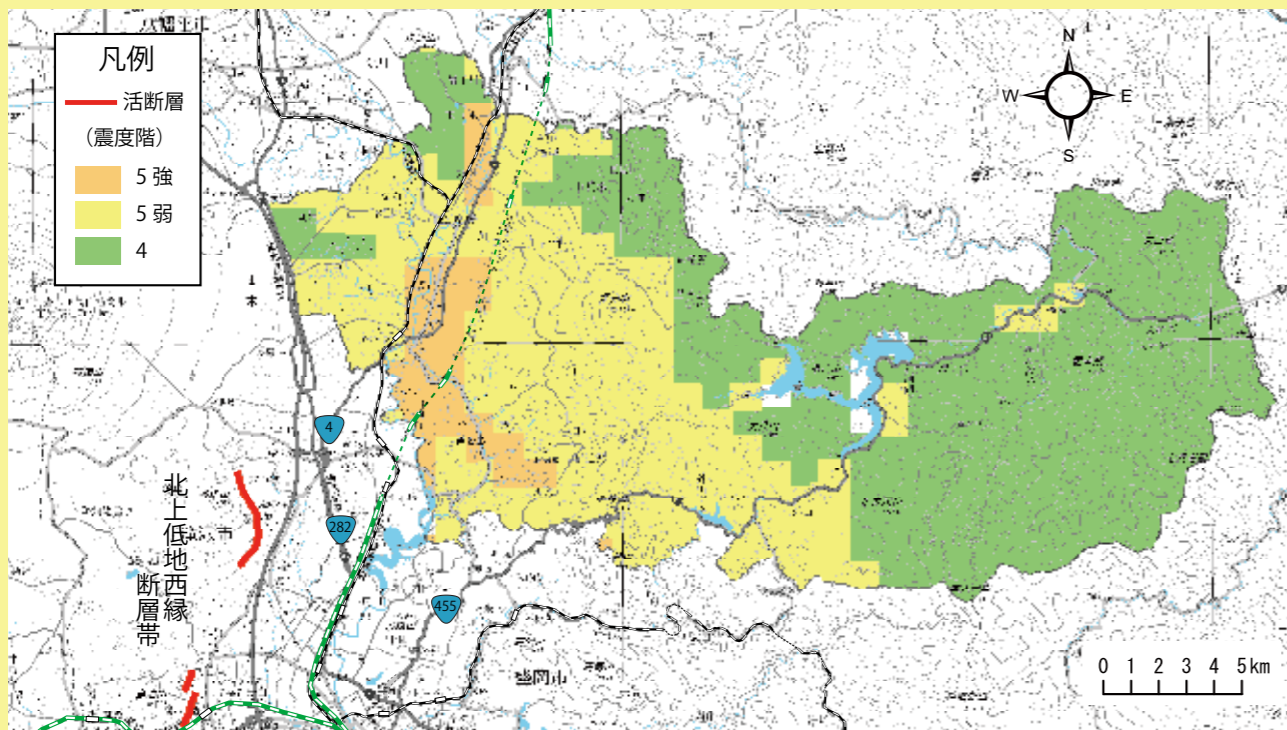

出典：岩手県地震被害想定に関する報告書 平成10年3月 岩手県 ※盛岡地域の分布は、盛岡版の防災マップをご覧ください。

# 火山災害

自宅の掲載	ページ
避難所の掲載	ページ

## 岩手山火山防災マップ

岩手山ではマグマ噴火や水蒸気爆発が想定され、市では降灰や火山泥流の影響があります。

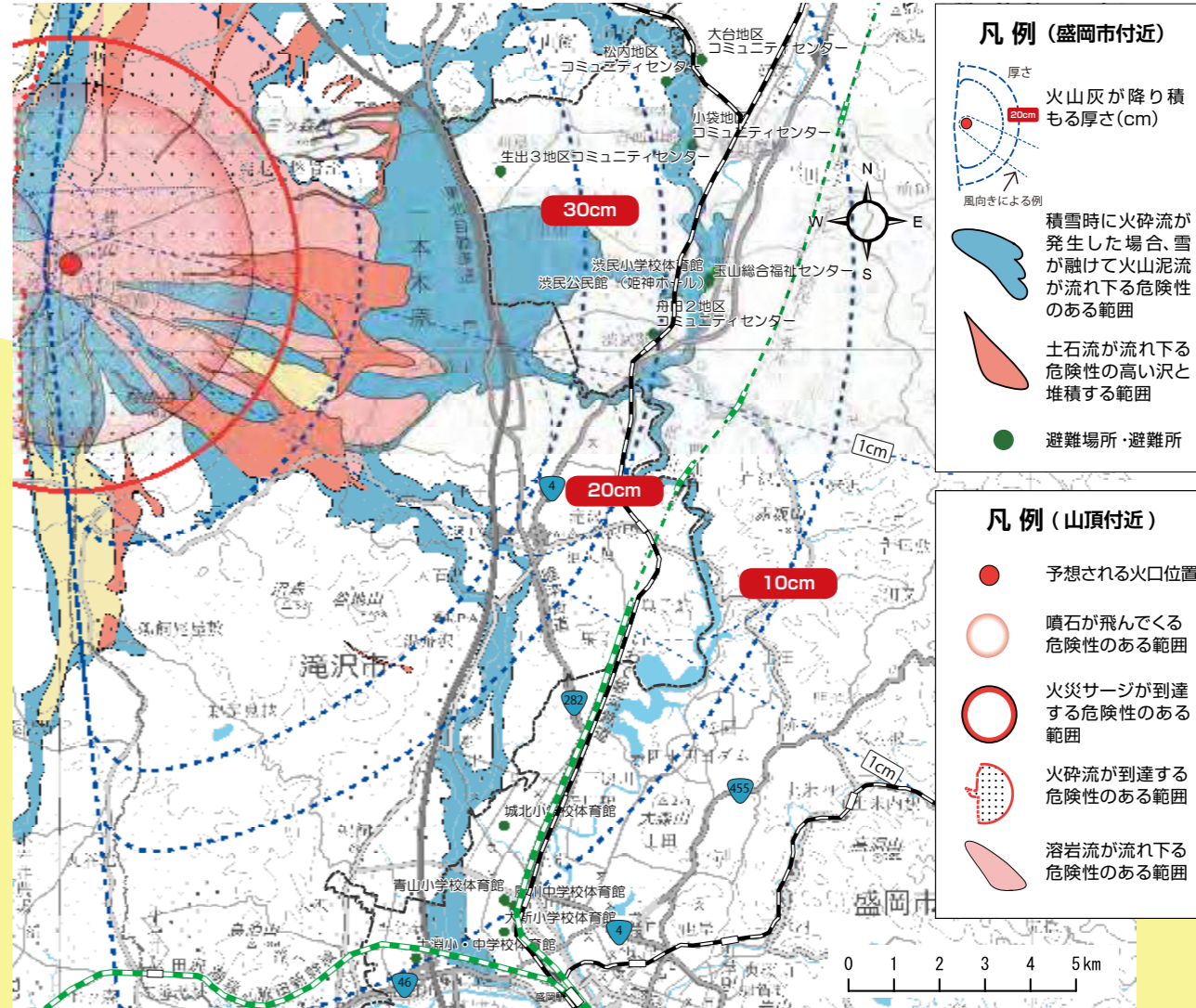

※風向・地形条件等で、到達する方向は変わります。図に示したすべての範囲に到達するわけではありません。

## 岩手山の噴火警戒レベルと盛岡市への影響

岩手山の活動状況は1～5の5段階で気象庁から発表されます。盛岡市に重大な影響が想定されるレベルは4、又は5となりますが、そのときの風向きや積雪状況などで影響の程度が変わります。

予報警報	対象範囲	レベル [キーワード]	火山活動の状況	住民の行動	盛岡市への影響
噴火警報	居住地域およびそれより火口側	5 [避難]	居住地域に重大な被害を及ぼす噴火が発生、あるいは切迫している状態にある	危険な居住地域からの避難	積雪期には火山泥流が到達する可能性があります。風向きにより火山灰などが飛んできます。
		4 [避難準備]	居住地域に重大な被害を及ぼす噴火が発生すると予想される（可能性が高くなっています）	警戒が必要な居住地域での避難準備、災害時要援護者等の避難	風向きによって火山灰などが飛んできてることがあります。積雪期に突発に大きな爆発が発生したときには、火山泥流が発生することがあります。
火口周辺警報	火口から近くまで	3 [入山規制]	火口付近から居住地域の近くまで重大な影響を及ぼす噴火の発生、あるいは発生が予想される	通常の生活	噴火が発生した場合、風向きによって少量の火山灰などが飛んできてることがあります。
	火口周辺	2 [火口周辺規制]	火口周辺に影響を及ぼす噴火の発生、あるいは発生が予想される	通常の生活	噴火が発生した場合、風向きによって少量の火山灰などが飛んできてることがあります。
予報噴火	火口内等	1 活火山であることを注意	火山活動は静穏	通常の生活	特に影響ありません。

# 避難場所・避難所の一覧

指定避難所は市が避難情報を発表した際に開設します。

災害規模や状況によって開設を決定するため、全ての施設が一齐に開設されるものではありません。

## 玉山区域

番号	施設・場所名	上段：住所 下段：電話番号	災害種別ごとの指定緊急避難場所					指定避難所
			洪水	土砂	地震	火事	火山	
183	生出小学校体育館	下田字仲平 59-36 ☎ 019-683-2350			○	○	○	
184	生出児童館	下田字仲平 66-2 ☎ 019-683-2088			○		○	
185	渋民小学校体育館	渋民字鶴塚 114 ☎ 019-683-2254	○	○	○	○	○	
186	渋民中学校体育館	下田字下田 106 ☎ 019-683-2150			○	○	○	
187	渋民勤労者研修センター	渋民字渋民 13 ☎ 019-683-1598	○	○	○		○	
188	渋民保育園	渋民字渋民 1-1 ☎ 019-683-2171	○	○				
189	柳青保育園	下田字陣場 42-63 ☎ 019-683-1215	○					
190	渋民運動公園	川崎字川崎 1-1 ☎ 019-683-1636				○	○	
191	玉山総合福祉センター	渋民字泉田 360 ☎ 019-683-2743	○	○	○		○	
192	渋民地区コミュニティセンター	渋民字小前田 321 ☎ 019-683-1666	○	○	○		○	
193	渋民公民館（姫神ホール）	渋民字鶴塚 55 ☎ 019-683-2354	○	○	○		○	
194	渋民児童館	渋民字鶴塚 103 ☎ 019-683-3020	○	○	○		○	
195	生出3地区コミュニティセンター	下田字生出 1038-10 ☎ 019-683-2116（玉山総務課）			○		○	
196	下田川崎地区コミュニティセンター	下田字上下田 89-3 ☎ 019-683-2116（玉山総務課）		○	○		○	
197	舟田地区介護予防センター	下田字牡丹野 59-14 ☎ 019-683-3869（健康福祉課）		○	○		○	
198	山田地区コミュニティセンター	下田字頭無 15-12 ☎ 019-683-2116（玉山総務課）	○		○		○	
199	松内地区コミュニティセンター	松内字松内 36-33 ☎ 019-682-0989	○	○	○		○	
200	好摩小学校体育館	好摩字夏間木 70-60 ☎ 019-682-0130	○		○	○	○	
201	巻堀中学校体育館	好摩字夏間木 70-1 ☎ 019-682-0022	○	○	○	○	○	
202	好摩児童館	好摩字野中 69-85 ☎ 019-682-0208	○	○	○		○	
203	大台地区コミュニティセンター	好摩字新田 155-19 ☎ 019-683-2116（玉山総務課）	○	○	○		○	
204	好摩保育所	好摩字野中 69-112 ☎ 019-682-0620	○	○				
205	好摩幼稚園	好摩字上山 13-1 ☎ 019-682-1300	○	○			○	
206	好摩地区コミュニティセンター	好摩字野中 67-10 ☎ 019-683-2116（玉山総務課）	○	○	○		○	
207	就業改善センター（好摩地区公民館）	好摩字野中 69-48 ☎ 019-682-0310	○	○			○	
208	好摩体育館	好摩字野中 69-48 ☎ 019-682-0055	○	○	○		○	
209	好摩東地区コミュニティセンター	好摩字上山 3-38 ☎ 019-683-2116（玉山総務課）	○	○	○		○	
210	芋田向地区介護予防センター	好摩字上山 1-46 ☎ 019-683-3869（健康福祉課）	○	○	○		○	

番号	施設・場所名	上段：住所 下段：電話番号	災害種別ごとの指定緊急避難場所					指定避難所
			洪水	土砂	地震	火事	火山	
211	盛岡商工会議所玉山支所	好摩字芋田向 85-29 ☎ 019-682-0127	○	○				
212	巻堀小学校校舎2階	巻堀字巻堀 12-1 ☎ 019-682-0303	○	○	○	○		○
213	巻堀児童館	巻堀字巻堀 101-1 ☎ 019-682-0228		○	○			○
214	巻堀地区コミュニティセンター	巻堀字巻堀 33-2 ☎ 019-683-2116		○				○
215	姫神地区振興センター	玉山馬場字葛巻 104-1 ☎ 019-683-3852（産業振興課）		○				○
216	玉山小学校体育館	日戸字市の坪 53 ☎ 019-685-2250		○	○	○		○
217	玉山中学校体育館	日戸字鷹高 39-2 ☎ 019-685-2252			○	○		○
218	旧城内小学校体育館	玉山字田畑 19-1 ☎ 019-639-9043（教委総務課）		○	○	○		○
219	玉山保育園	日戸字市の坪 59 ☎ 019-685-2807		○				
220	玉山地区公民館	日戸字鷹高 50-16 ☎ 019-685-2111		○	○			○
221	玉山健康増進センター	日戸字鷹高 50-4 ☎ 019-685-2017		○	○			○
222	日戸地区コミュニティセンター	日戸字古屋敷 68-2 ☎ 019-685-2177		○	○			○
223	川又地区コミュニティセンター	川又字赤坂 12-173 ☎ 019-683-2116（玉山総務課）			○			○
224	山谷川目地区コミュニティセンター	玉山字糠森 73 ☎ 019-669-0650			○			○
225	城内地区コミュニティセンター	玉山字城内 37 ☎ 019-683-2116（玉山総務課）		○	○			○
226	菟川中学校跡（屋外運動場）	菟川字外山 28-6 ☎ 019-639-9043（教委総務課）				○		
227	菟川小学校跡（屋外運動場）	菟川字町村 98-2 ☎ 019-639-9043（教委総務課）				○		
228	町村活性化センター	菟川字町村 75-1 ☎ 019-683-3852（産業振興課）		○	○	○		○
229	岩洞活性化センター	菟川字外山 35-45 ☎ 019-681-5141		○	○	○		○
230	菟川地区公民館	菟川字外山 27-7 ☎ 019-681-5111		○	○	○		○
231	永井地区コミュニティセンター	玉山永井字永井沢 117-1 ☎ 019-683-2116（玉山総務課）		○	○			○
232	舟田2地区コミュニティセンター	下田字陣場 54-432 ☎ 019-683-2116（玉山総務課）	○		○		○	○
233	芋田地区コミュニティセンター	芋田字下芋田 109-2 ☎ 019-683-2116（玉山総務課）		○				○
234	白沢地区コミュニティセンター	玉山字宮前 84-5 ☎ 019-683-2116（玉山総務課）		○	○			○
235	馬場状小屋地区コミュニティセンター	玉山馬場字状小屋 3-3 ☎ 019-683-2116（玉山総務課）	○	○	○			○
236	前田地区コミュニティセンター	玉山馬場字芦名沢 63-6 ☎ 019-683-2116（玉山総務課）		○	○			○
237	小袋地区コミュニティセンター	好摩字夏間木 70-31 ☎ 019-683-2116（玉山総務課）	○		○		○	○
238	ユートランド姫神	下田字生出 893-11 ☎ 019-683-3215			○			○
239	日戸キャンプ場	日戸字新田 13-52 ☎ 019-683-2116（玉山総務課）				○		





# 盛岡市全図

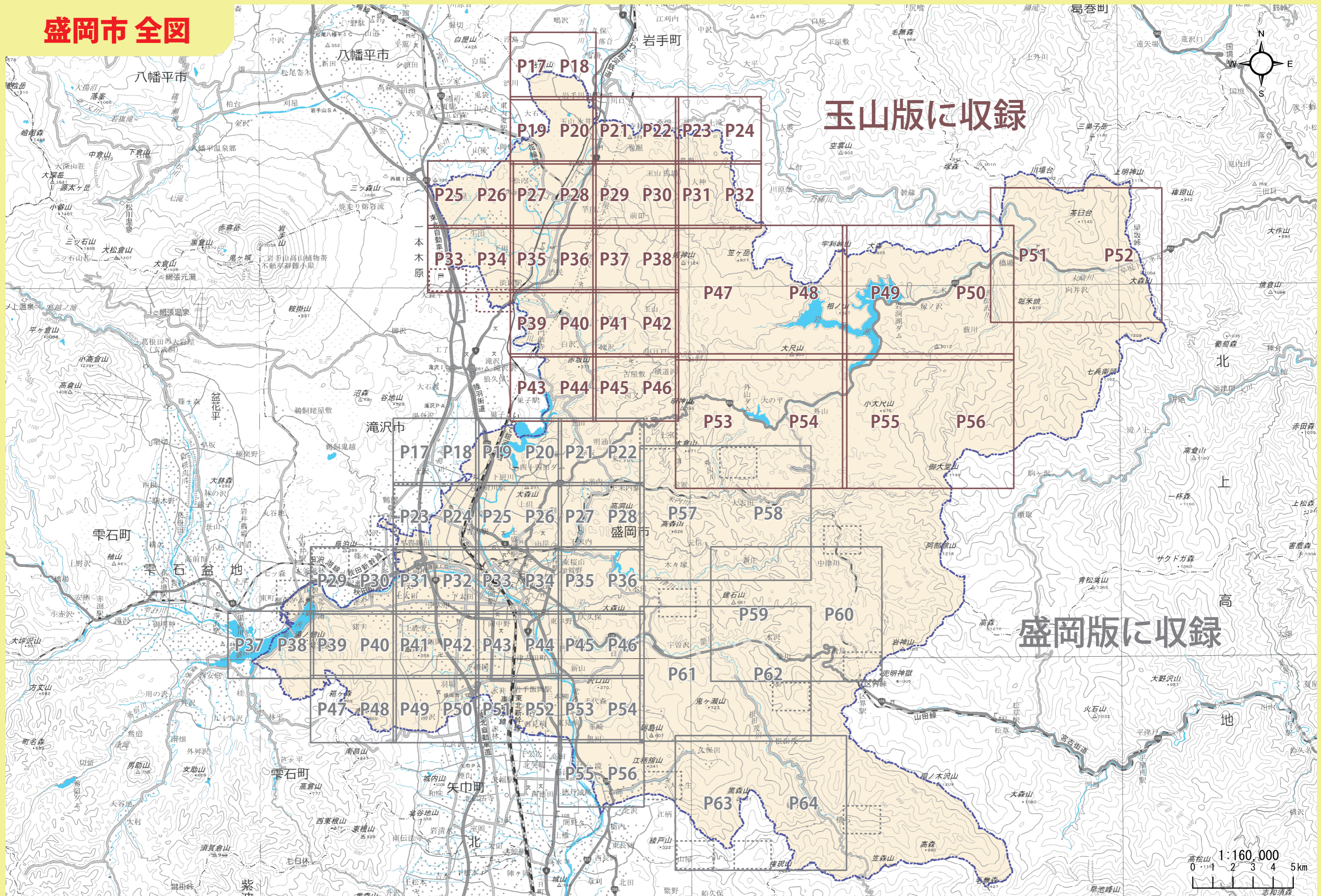

玉山版に収録

盛岡版に収録

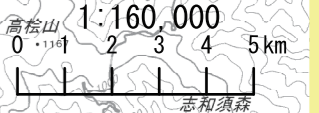

-	-	-	-
-	P17	P18	-
-	P19	P20	P21

### 洪水災害

早期の立退き避難が必要な区域

- 早期の立退き避難が必要な区域
- 河岸侵食によって家屋倒壊等の危険がある区域
- 氾濫流によって家屋倒壊等の危険がある区域

浸水深の目安

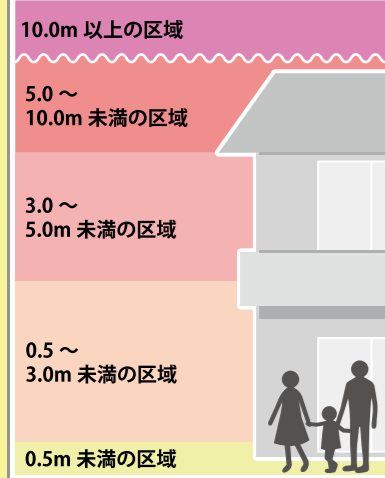

- 水位観測所
- 避難方向
- アンダーパス・地下道

### 土砂災害

土砂災害警戒区域等

- 特別警戒区域
- 警戒区域
- 土石流
- 急傾斜

土砂災害危険箇所

- 土石流
- 急傾斜
- 地すべり

### 指定緊急避難場所 指定避難所

- 指定緊急避難場所
- 指定避難所

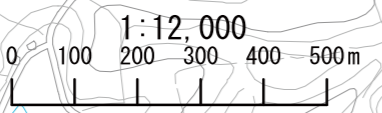
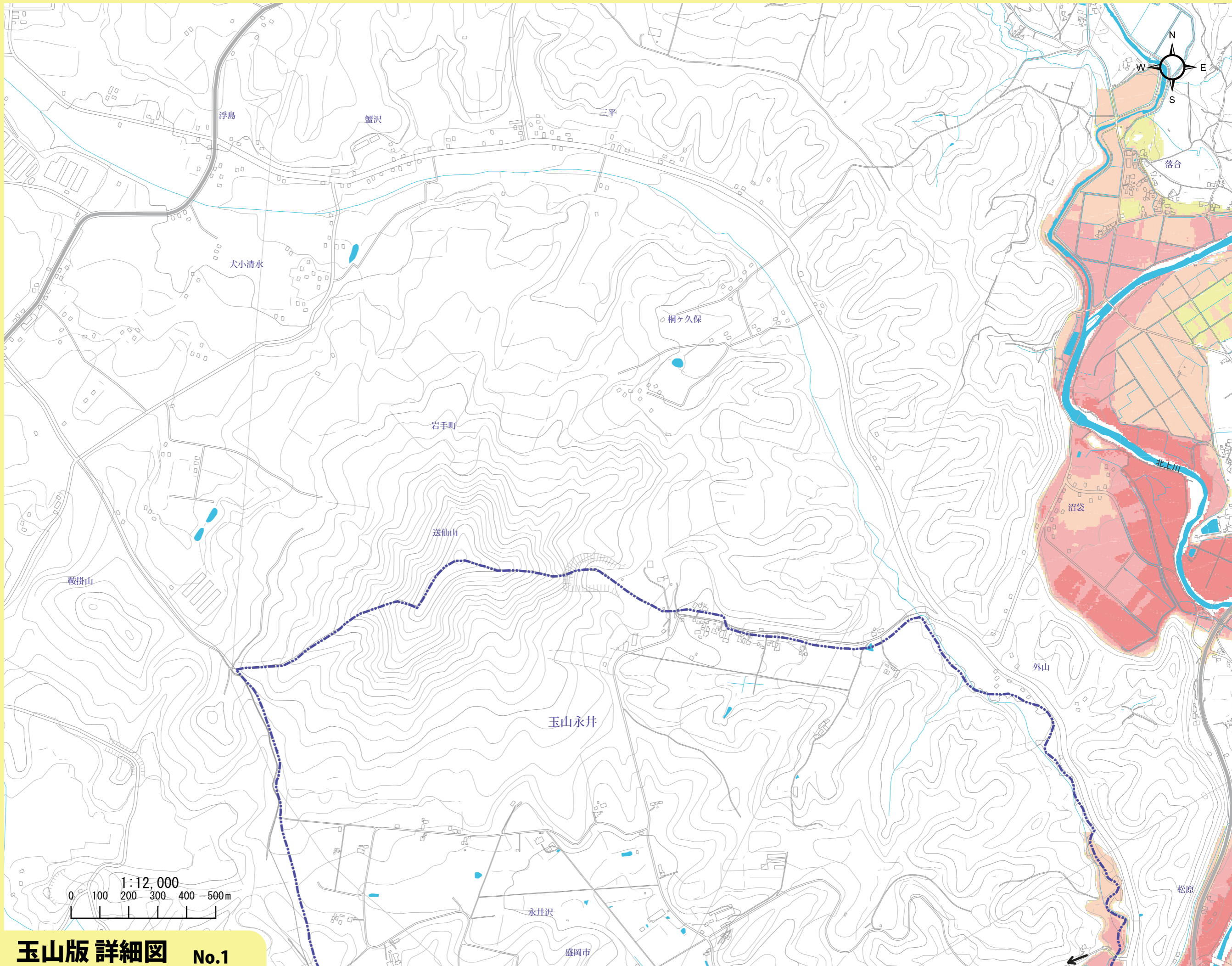

玉山版 詳細図 No.1

-	P17	P18	-
-	<b>P19</b>	<b>P20</b>	P21
P26	P27	P28	P29

### 洪水災害

早期の立退き避難が必要な区域

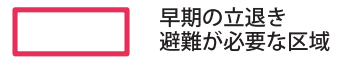

早期の立退き  
避難が必要な区域

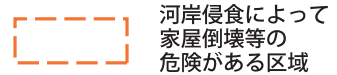

河岸侵食によって  
家屋倒壊等の  
危険がある区域



氾濫流によって  
家屋倒壊等の  
危険がある区域

### 浸水深の目安

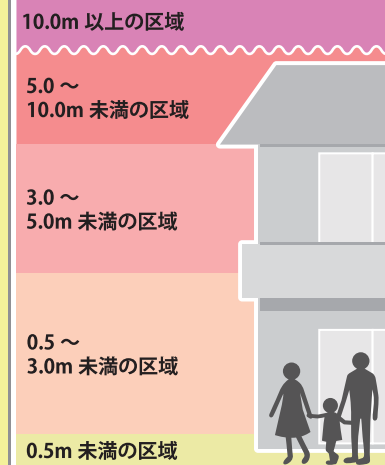

- 水位観測所
- ← 避難方向
- ✕ アンダーパス・地下道

### 土砂災害

土砂災害警戒区域等

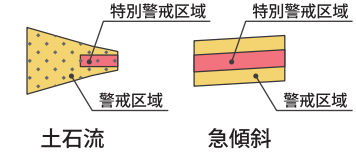

土砂災害危険箇所



### 指定緊急避難場所 指定避難所

- ① 指定緊急避難場所
- 指定避難所

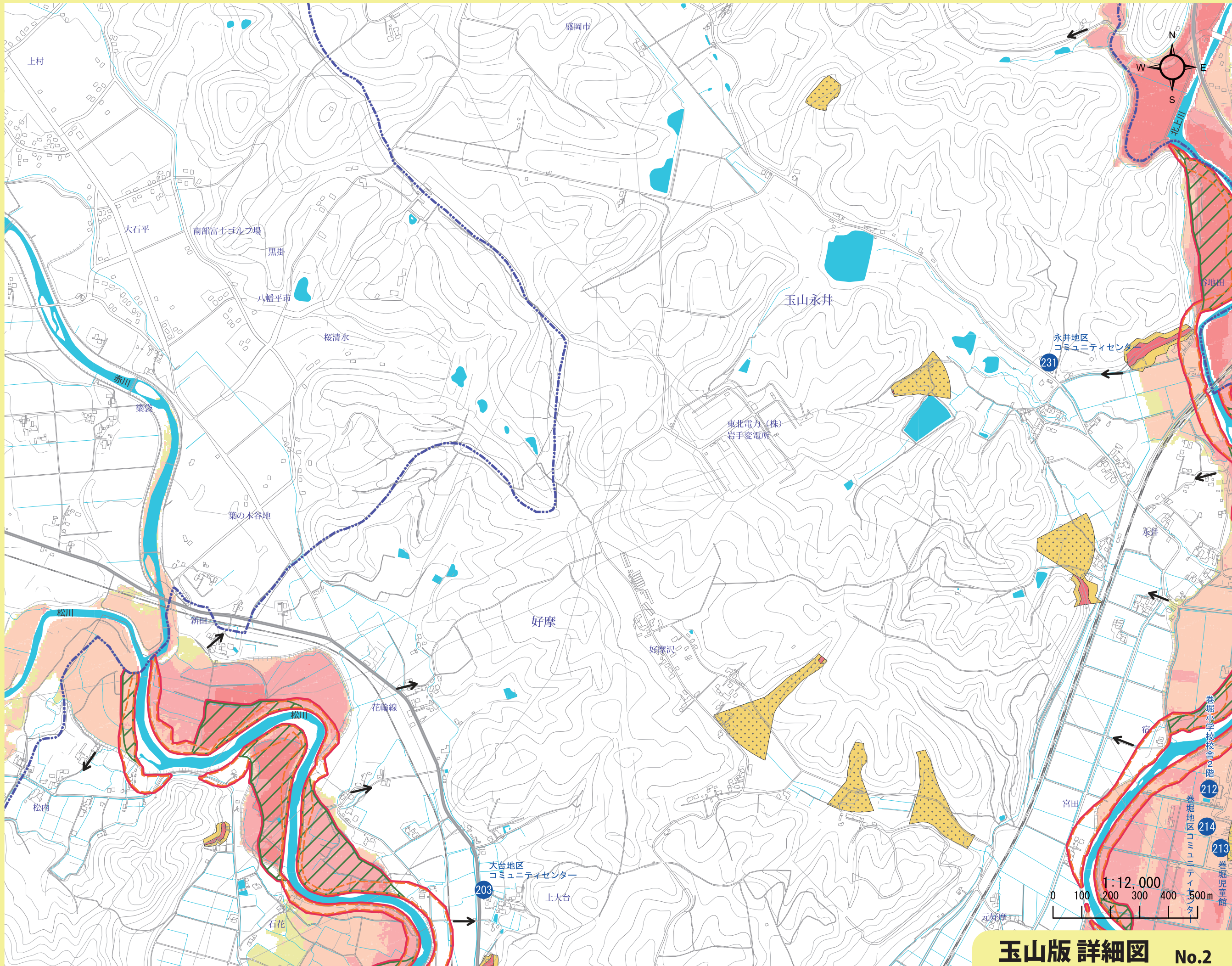

玉山版 詳細図 No.2

P18	-	-	-
P20	<b>P21</b>	<b>P22</b>	P23
P28	P29	P30	P31

### 洪水災害

早期の立退き避難が必要な区域

- 早期の立退き避難が必要な区域
- 河岸侵食によって家屋倒壊等の危険がある区域
- 氾濫流によって家屋倒壊等の危険がある区域

### 浸水深の目安

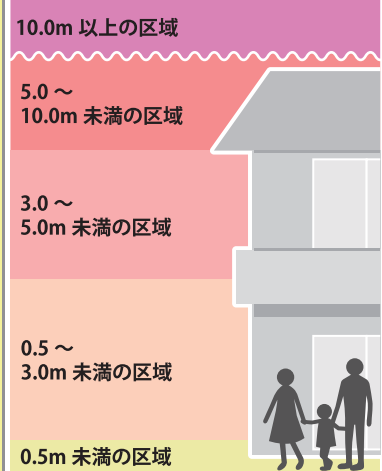

- 水位観測所
- 避難方向
- アンダーパス・地下道

### 土砂災害

土砂災害警戒区域等

- 特別警戒区域
- 警戒区域
- 土石流
- 急傾斜

土砂災害危険箇所

- 土石流
- 急傾斜
- 地すべり

### 指定緊急避難場所 指定避難所

- 指定緊急避難場所
- 指定避難所

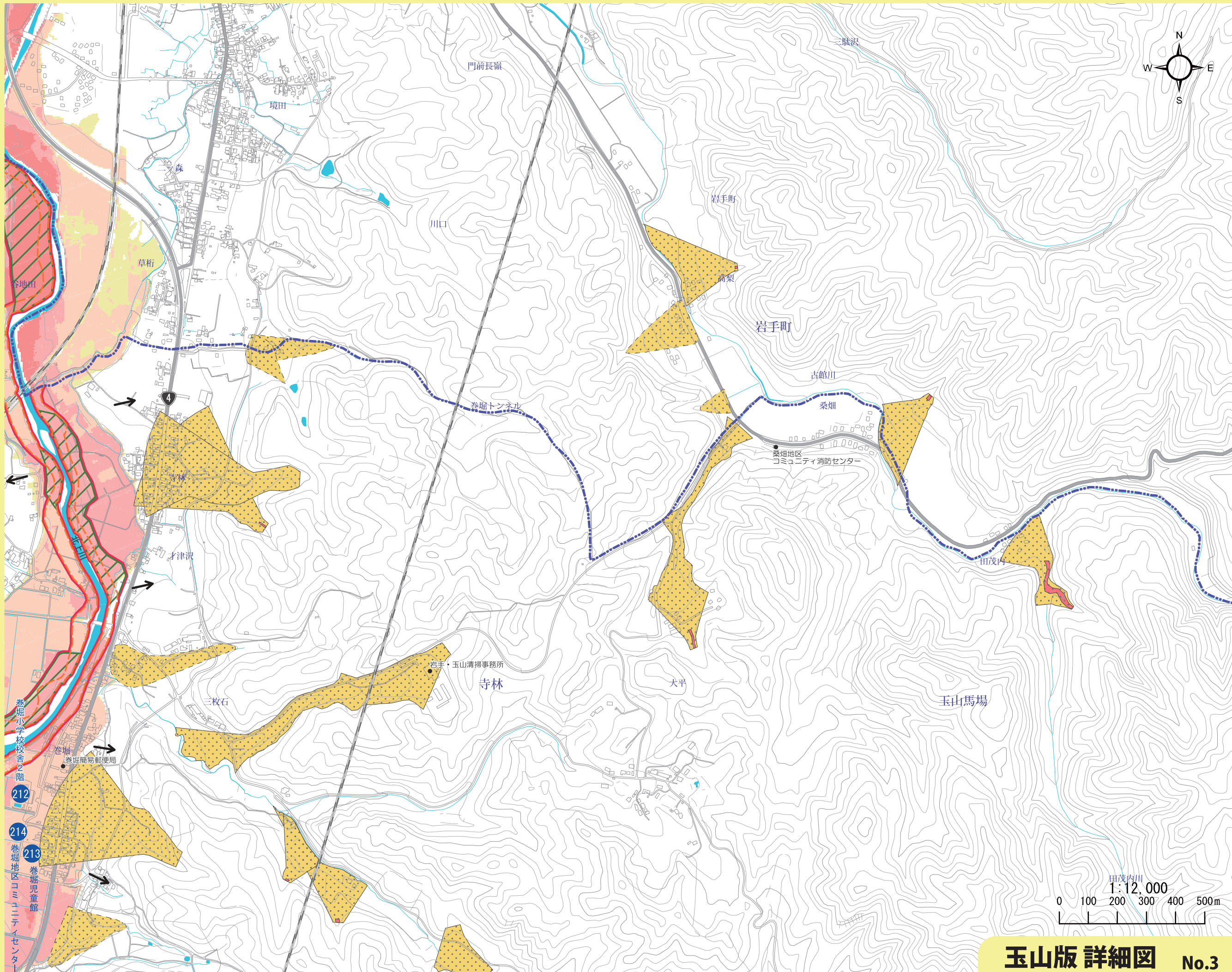

玉山版 詳細図 No.3

-	-	-	-
P22	<b>P23</b>	P24	-
P30	P31	P32	-

### 洪水災害

- 早期の立退き避難が必要な区域**
- 早期の立退き避難が必要な区域
  - 河岸侵食によって家屋倒壊等の危険がある区域
  - 氾濫流によって家屋倒壊等の危険がある区域

### 浸水深の目安

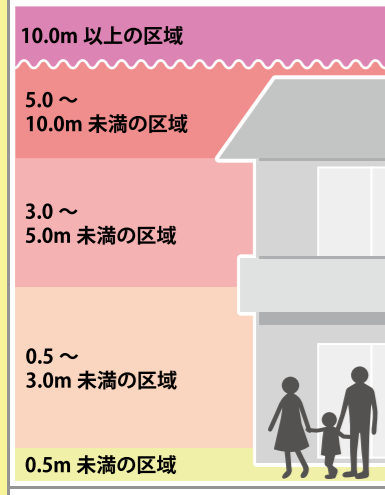

- 水位観測所
- 避難方向
- アンダーパス・地下道

### 土砂災害

- 土砂災害警戒区域等**
- 特別警戒区域
  - 警戒区域
  - 警戒区域
- 土石流 急傾斜

- 土砂災害危険箇所**
- 土石流
  - 急傾斜
  - 地すべり

### 指定緊急避難場所 指定避難所

- 指定緊急避難場所
- 指定避難所

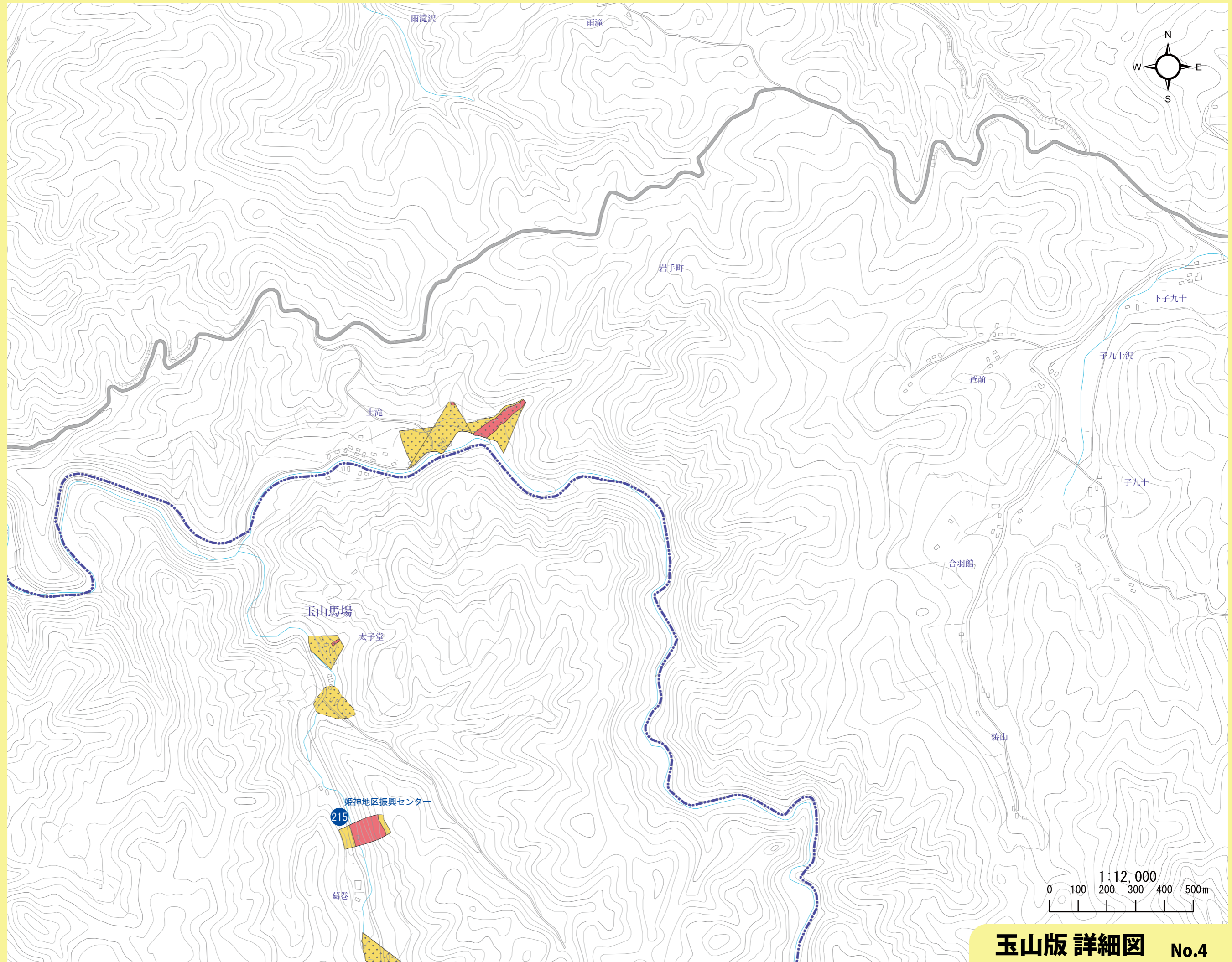

玉山版 詳細図 No.4

-	-	-	P19
-	<b>P25</b>	<b>P26</b>	P27
-	P33	P34	P35

### 洪水災害

- 早期の立退き避難が必要な区域**
- 早期の立退き避難が必要な区域
  - 河岸侵食によって家屋倒壊等の危険がある区域
  - 氾濫流によって家屋倒壊等の危険がある区域

### 浸水深の目安

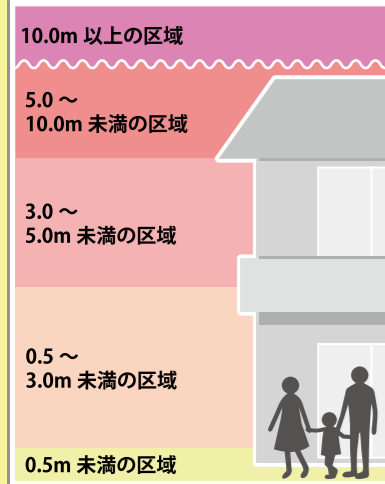

- 水位観測所
- 避難方向
- アンダーパス・地下道

### 土砂災害

- 土砂災害警戒区域等**
- 特別警戒区域
  - 警戒区域
  - 土石流
  - 急傾斜
- 土砂災害危険箇所**
- 土石流
  - 急傾斜
  - 地すべり

### 指定緊急避難場所 指定避難所

- 指定緊急避難場所
- 指定避難所

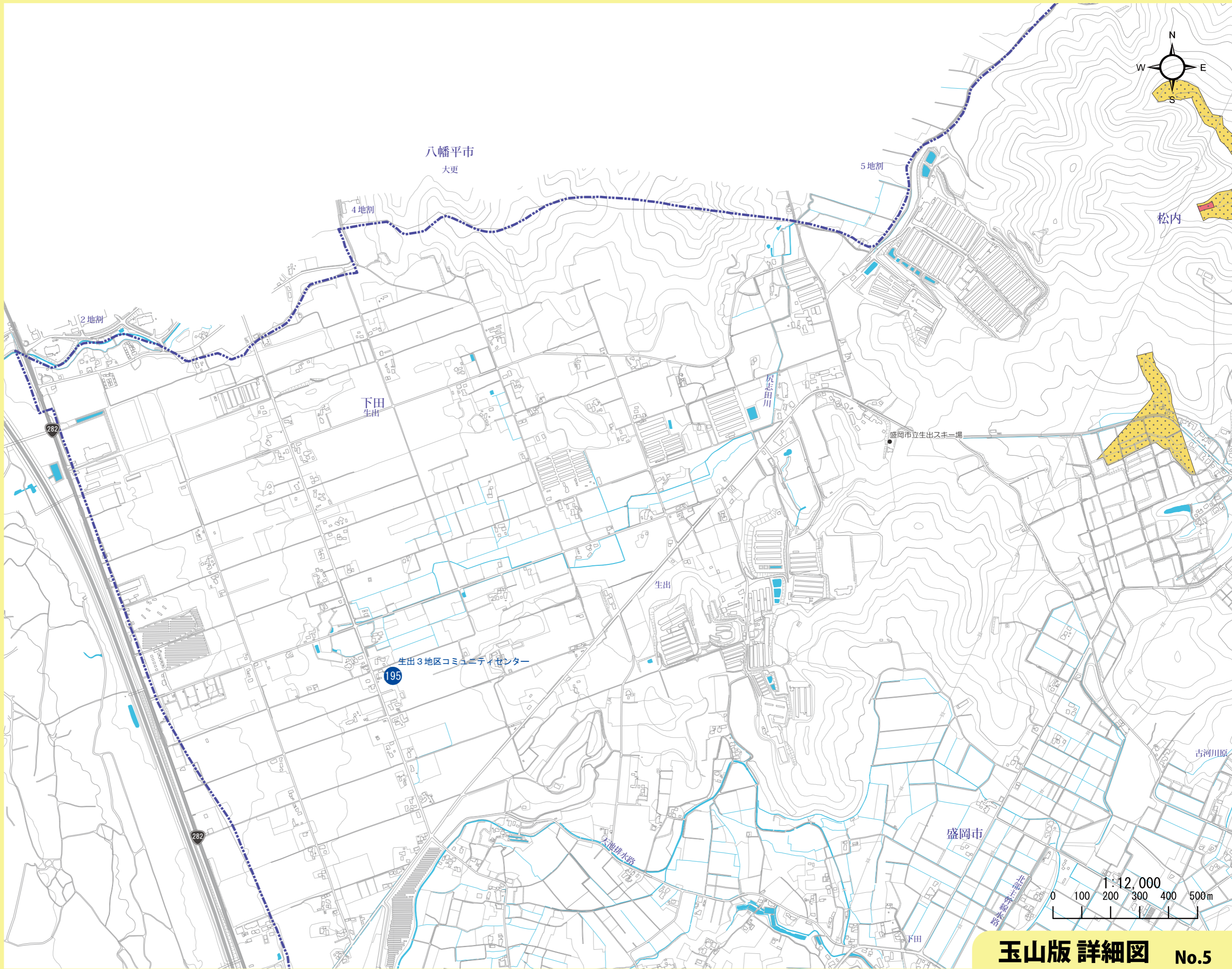

—	P19	P20	P21
P26	<b>P27</b>	<b>P28</b>	P29
P34	P35	P36	P37

### 洪水災害

早期の立退き避難が必要な区域

- 早期の立退き避難が必要な区域
- 河岸侵食によって家屋倒壊等の危険がある区域
- 氾濫流によって家屋倒壊等の危険がある区域

浸水深の目安

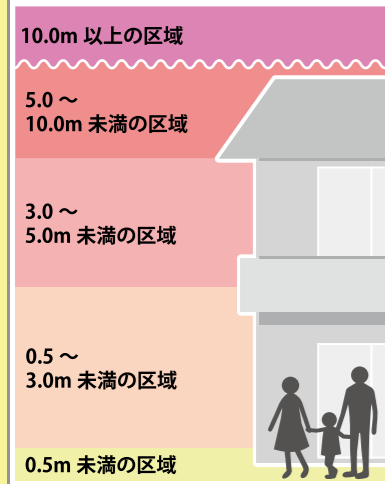

- 水位観測所
- 避難方向
- アンダーパス・地下道

### 土砂災害

土砂災害警戒区域等

- 特別警戒区域
- 警戒区域
- 土石流
- 急傾斜

土砂災害危険箇所

- 土石流
- 急傾斜
- 地すべり

### 指定緊急避難場所 指定避難所

- 指定緊急避難場所
- 指定避難所

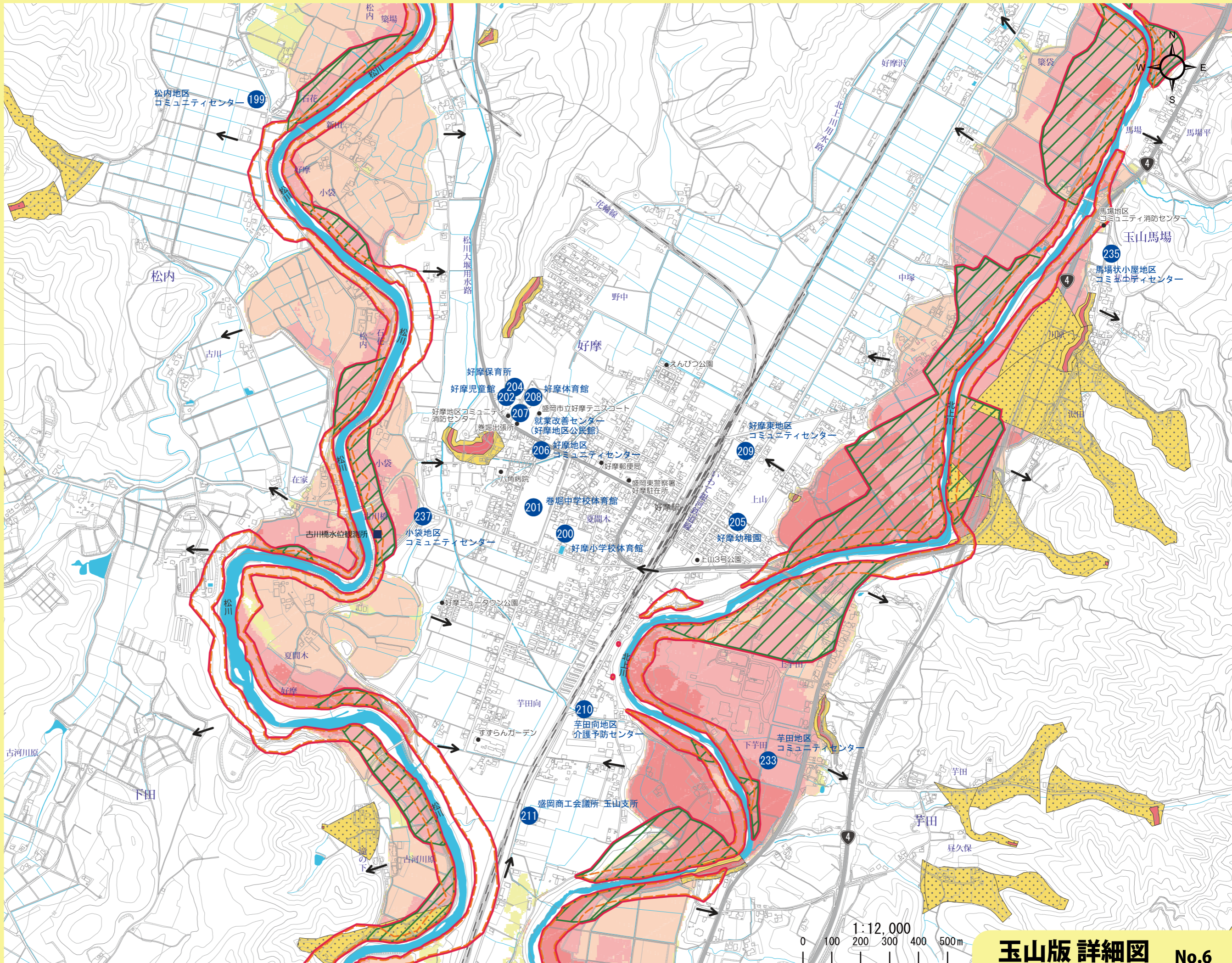

玉山版 詳細図 No.6





P22	P23	P24	-
P30	<b>P31</b>	P32	-
P38	P47	P48	

### 洪水災害

- 早期の立退き避難が必要な区域**
- 早期の立退き避難が必要な区域
  - 河岸侵食によって家屋倒壊等の危険がある区域
  - 氾濫流によって家屋倒壊等の危険がある区域

### 浸水深の目安

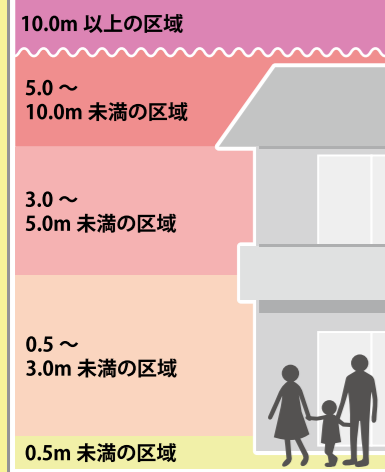

- 水位観測所
- 避難方向
- アンダーパス・地下道

### 土砂災害

- 土砂災害警戒区域等**
- 特別警戒区域
  - 警戒区域
  - 特別警戒区域
  - 警戒区域
  - 土石流
  - 急傾斜

- 土砂災害危険箇所**
- 土石流
  - 急傾斜
  - 地すべり

### 指定緊急避難場所 指定避難所

- 指定緊急避難場所
- 指定避難所

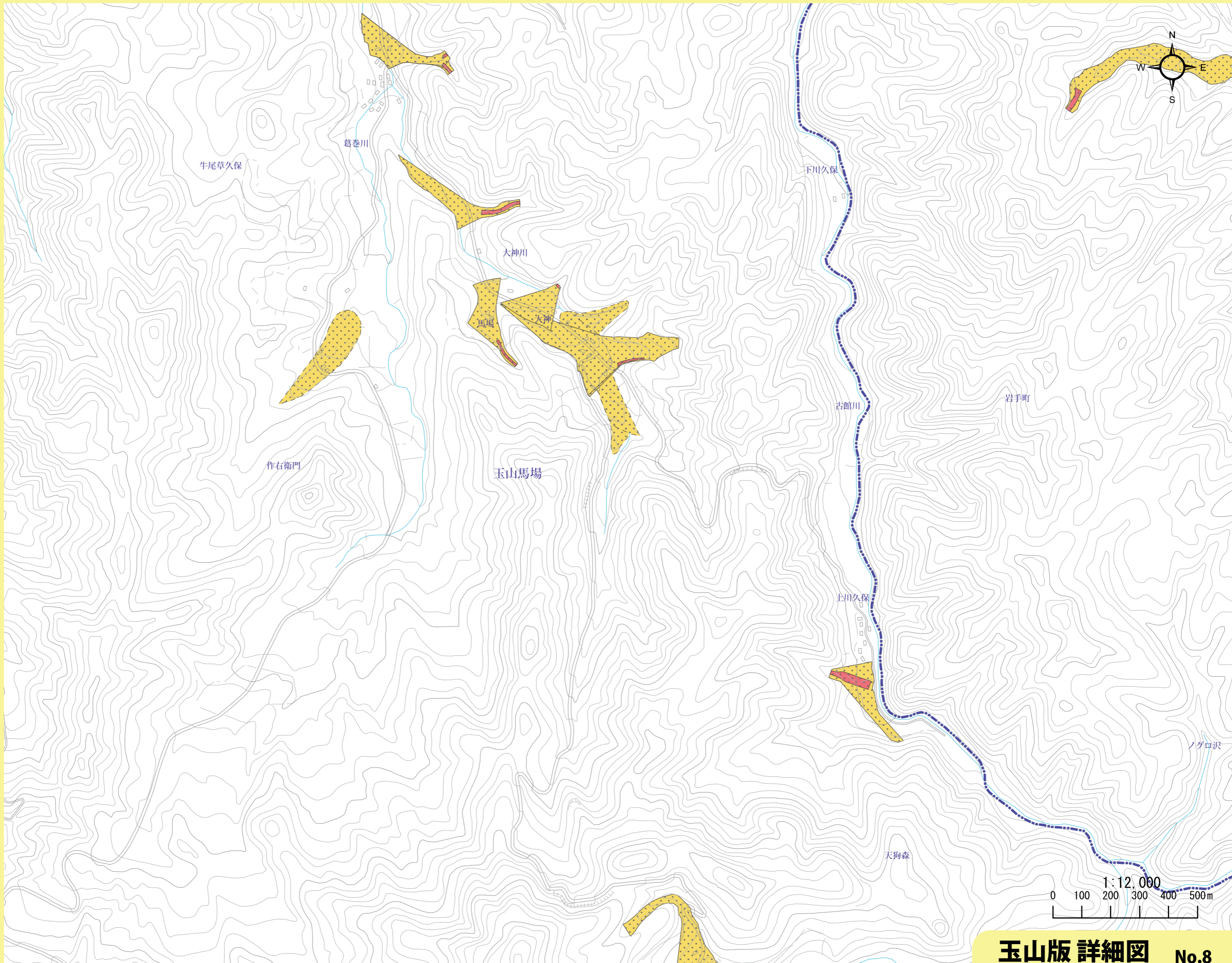

玉山版 詳細図 No.8

-	P25	P26	P27
-	<b>P33</b>	<b>P34</b>	P35
-	-	-	P39

# 玉山版 詳細図 No.9



## 洪水災害

- 早期の立退き避難が必要な区域**
- 早期の立退き避難が必要な区域
  - 河岸侵食によって家屋倒壊等の危険がある区域
  - 氾濫流によって家屋倒壊等の危険がある区域

## 浸水深の目安

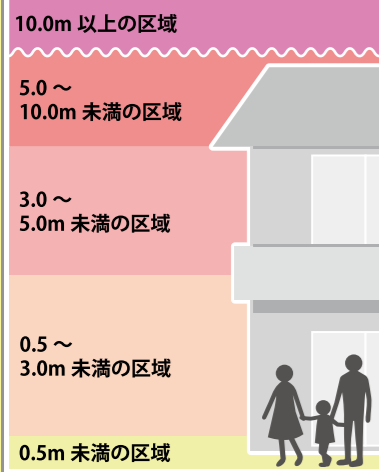

- 水位観測所
- 避難方向
- アンダーパス・地下道

## 土砂災害

- 土砂災害警戒区域等**
- 特別警戒区域
  - 警戒区域
  - 土石流
  - 急傾斜
- 土砂災害危険箇所**
- 土石流
  - 急傾斜
  - 地すべり

## 指定緊急避難場所 指定避難所

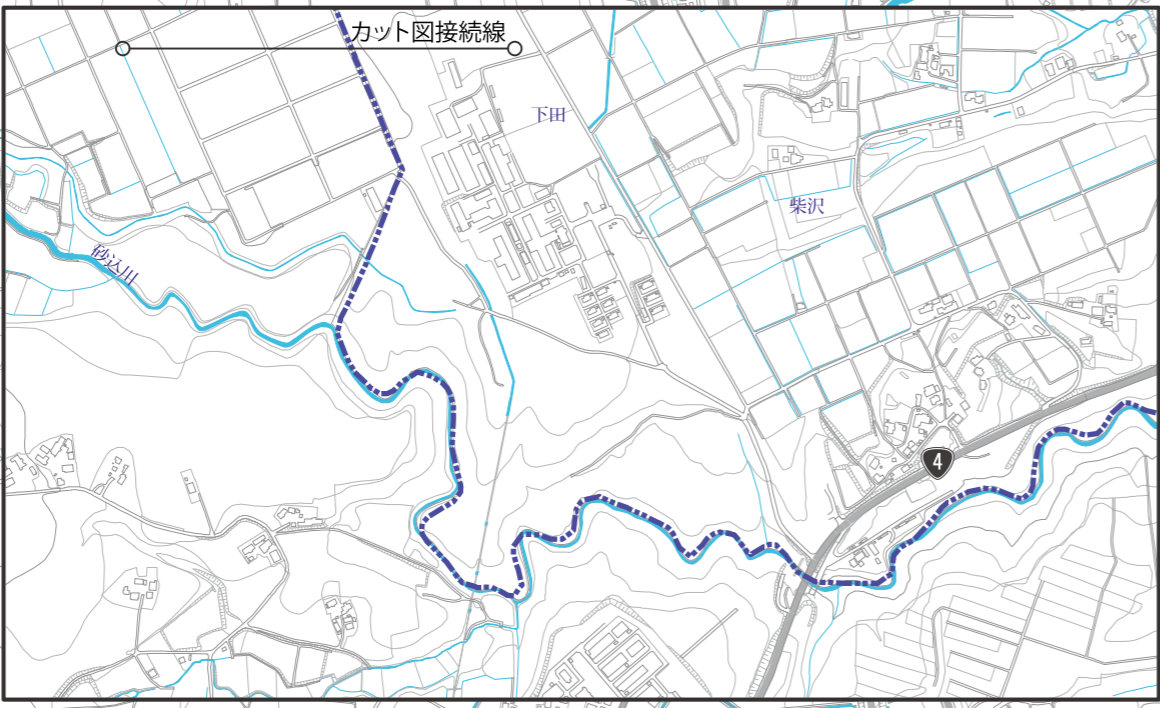
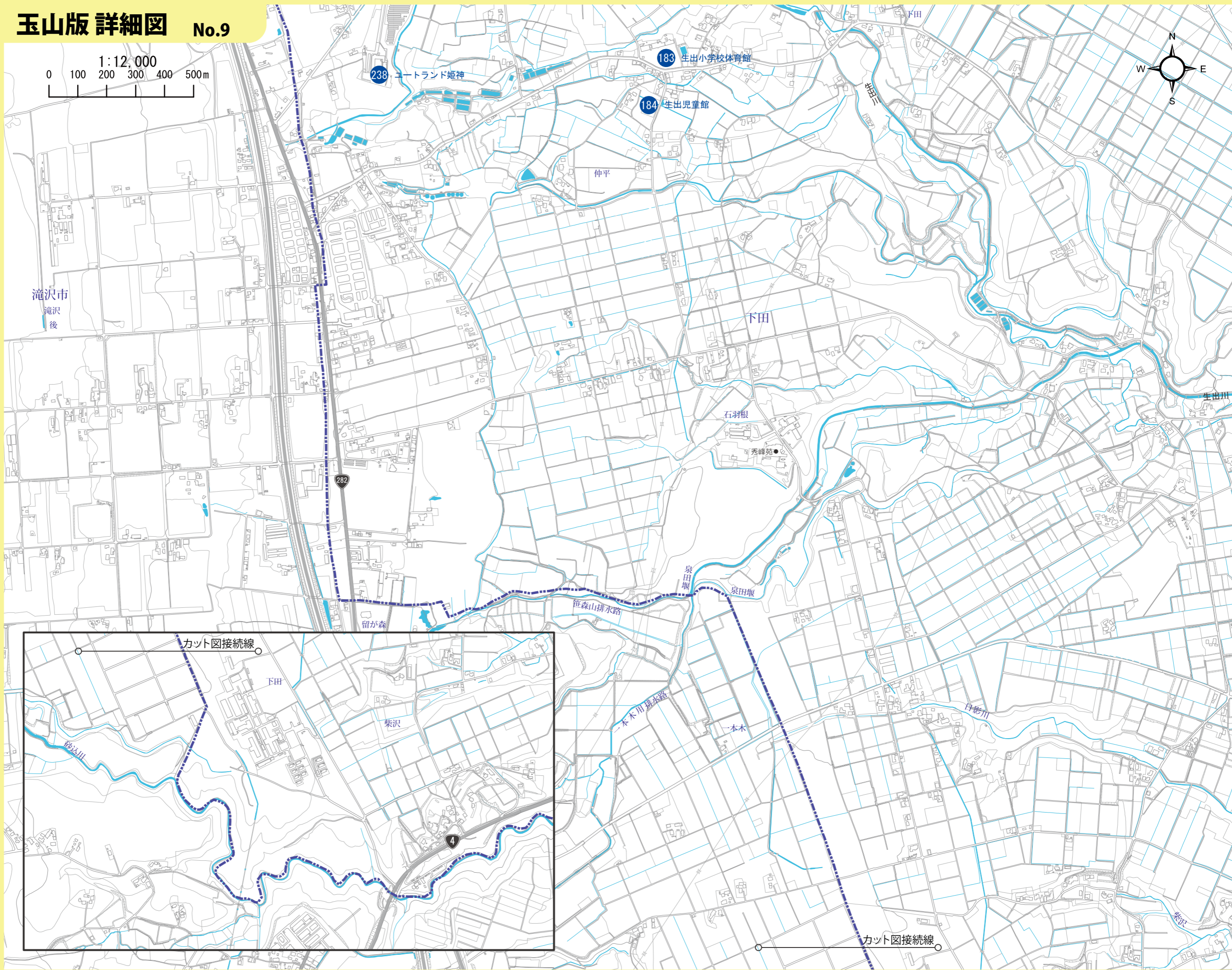

- 指定緊急避難場所
- 指定避難所



P26	P27	P28	P29
P34	<b>P35</b>	P36	P37
-	P39	P40	P41



### 洪水災害

早期の立退き避難が必要な区域

-  早期の立退き避難が必要な区域
-  河岸侵食によって家屋倒壊等の危険がある区域
-  氾濫流によって家屋倒壊等の危険がある区域

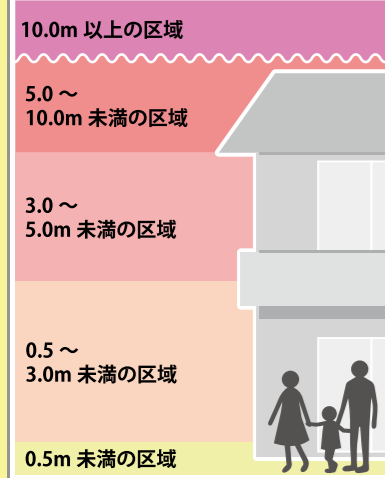
浸水深の目安



-  水位観測所
-  避難方向
-  アンダーパス・地下道

### 土砂災害

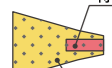
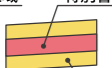
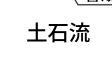
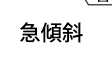

土砂災害警戒区域等

-  特別警戒区域
-  警戒区域
-  土石流
-  急傾斜

土砂災害危険箇所

-  土石流
-  急傾斜
-  地すべり

### 指定緊急避難場所 指定避難所

-  指定緊急避難場所
-  指定避難所

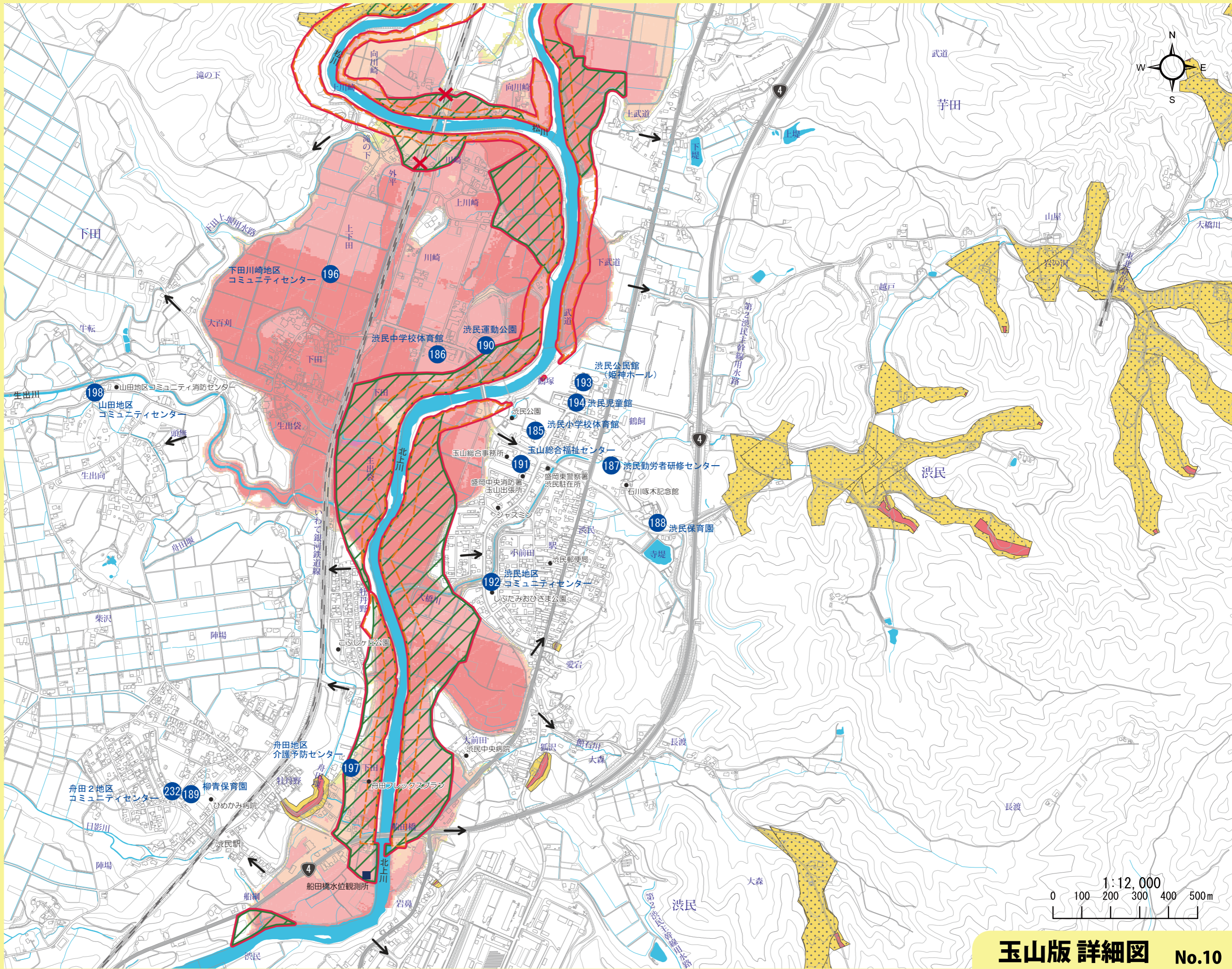



玉山版 詳細図 No.10

P28	P29	P30	P31
P36	<b>P37</b>	<b>P38</b>	P47
P40	P41	P42	



### 洪水災害

早期の立退き避難が必要な区域

-  早期の立退き避難が必要な区域
-  河岸侵食によって家屋倒壊等の危険がある区域
-  氾濫流によって家屋倒壊等の危険がある区域

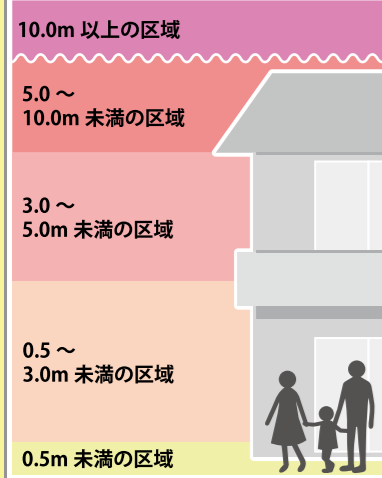



### 浸水深の目安



-  水位観測所
-  避難方向
-  アンダーパス・地下道

### 土砂災害

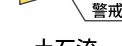

土砂災害警戒区域等

-  特別警戒区域
-  警戒区域
-  土石流
-  急傾斜

土砂災害危険箇所

-  土石流
-  急傾斜
-  地すべり

### 指定緊急避難場所 指定避難所

-  指定緊急避難場所
-  指定避難所

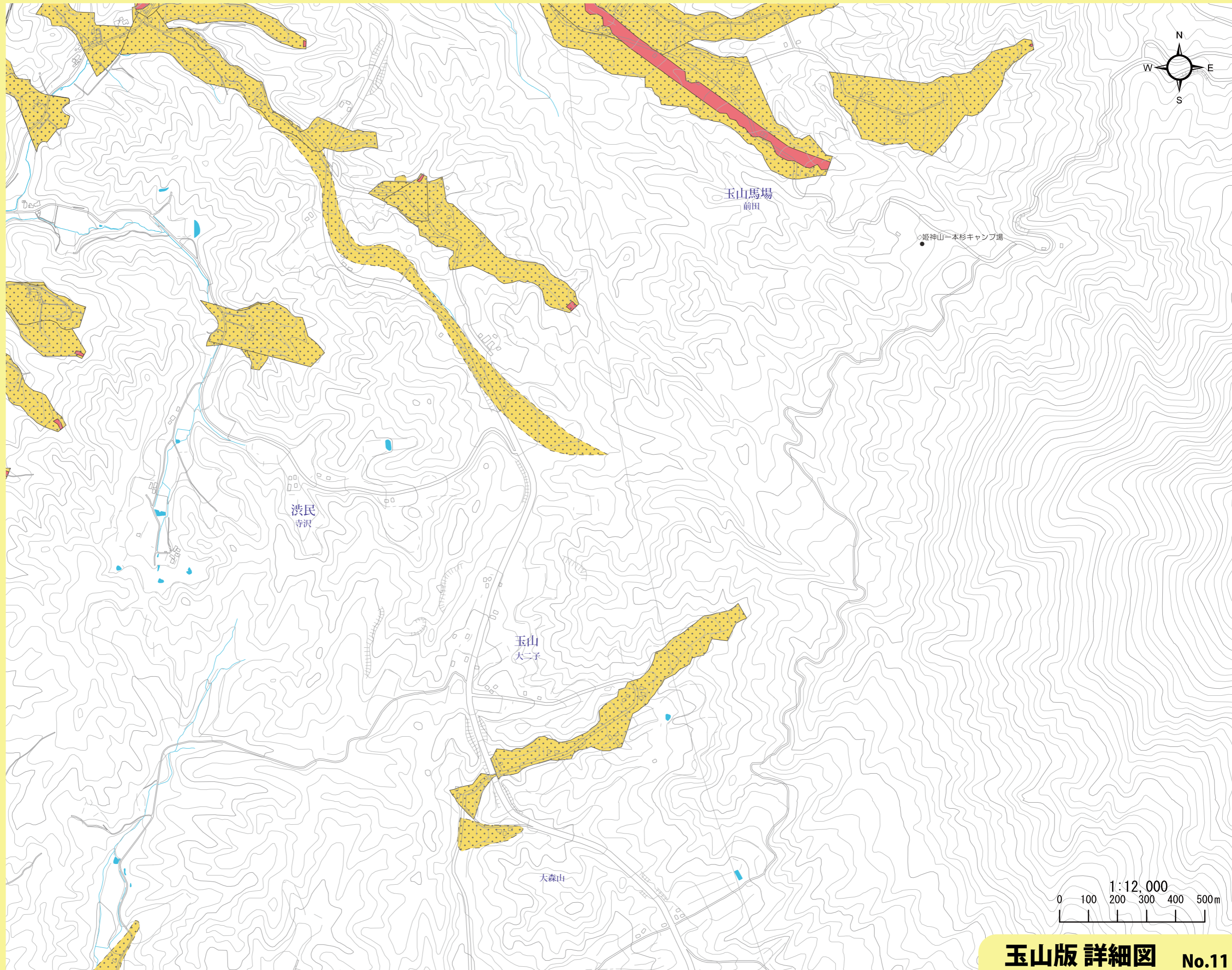

P34	P35	P36	P37
-	<b>P39</b>	<b>P40</b>	P41
-	P43	P44	P45

# 玉山版 詳細図 No.12

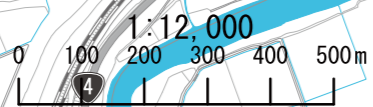

## 洪水災害

早期の立退き避難が必要な区域

- 早期の立退き避難が必要な区域
- 河岸侵食によって家屋倒壊等の危険がある区域
- 氾濫流によって家屋倒壊等の危険がある区域

## 浸水深の目安

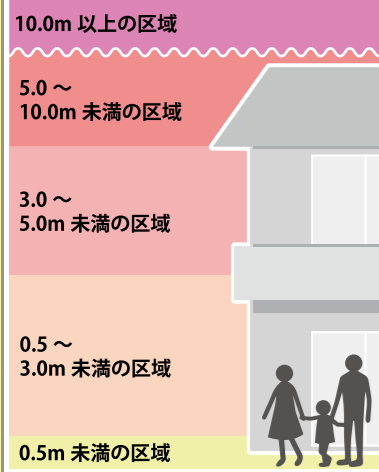

- 水位観測所
- 避難方向
- アンダーパス・地下道

## 土砂災害

土砂災害警戒区域等

- 特別警戒区域
- 警戒区域
- 特別警戒区域
- 警戒区域
- 土石流
- 急傾斜

土砂災害危険箇所

- 土石流
- 急傾斜
- 地すべり

## 指定緊急避難場所 指定避難所

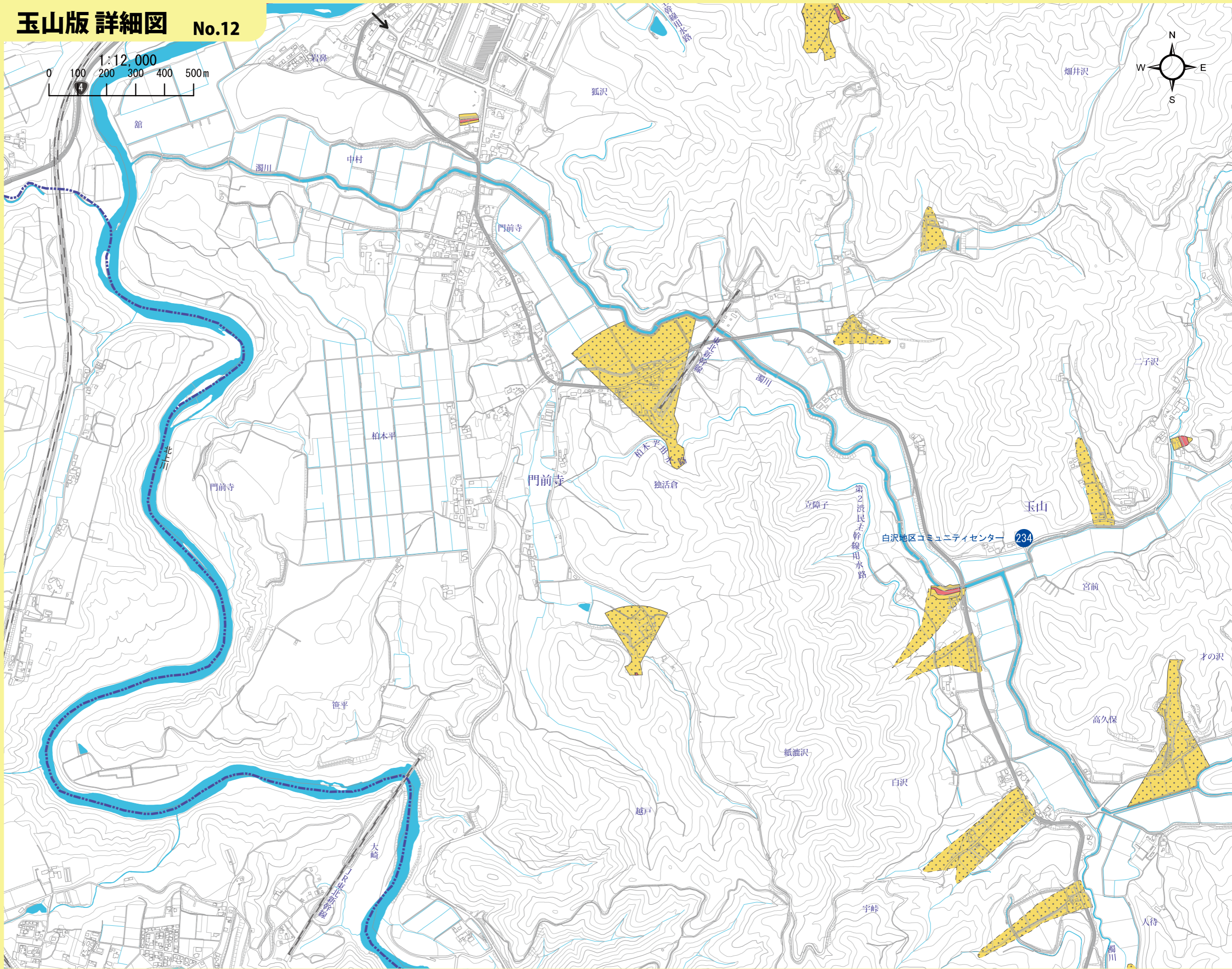

- 指定緊急避難場所
- 指定避難所



P36	P37	P38	P47
P40	<b>P41</b>	<b>P42</b>	
P44	P45	P46	P53



### 洪水災害

早期の立退き避難が必要な区域

-  早期の立退き避難が必要な区域
-  河岸侵食によって家屋倒壊等の危険がある区域
-  氾濫流によって家屋倒壊等の危険がある区域

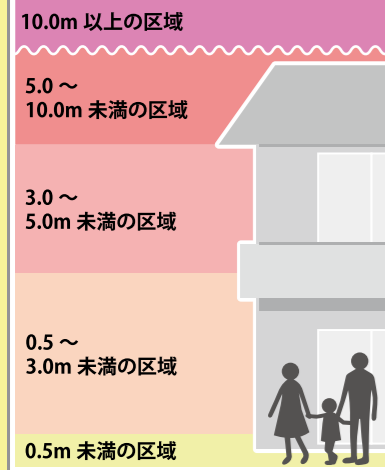



### 浸水深の目安



-  水位観測所
-  避難方向
-  アンダーパス・地下道

### 土砂災害



土砂災害警戒区域等

-  特別警戒区域
-  警戒区域
-  特別警戒区域
-  警戒区域
- 土石流
- 急傾斜

土砂災害危険箇所

-  土石流
-  急傾斜
-  地すべり

### 指定緊急避難場所 指定避難所

-  指定緊急避難場所
-  指定避難所

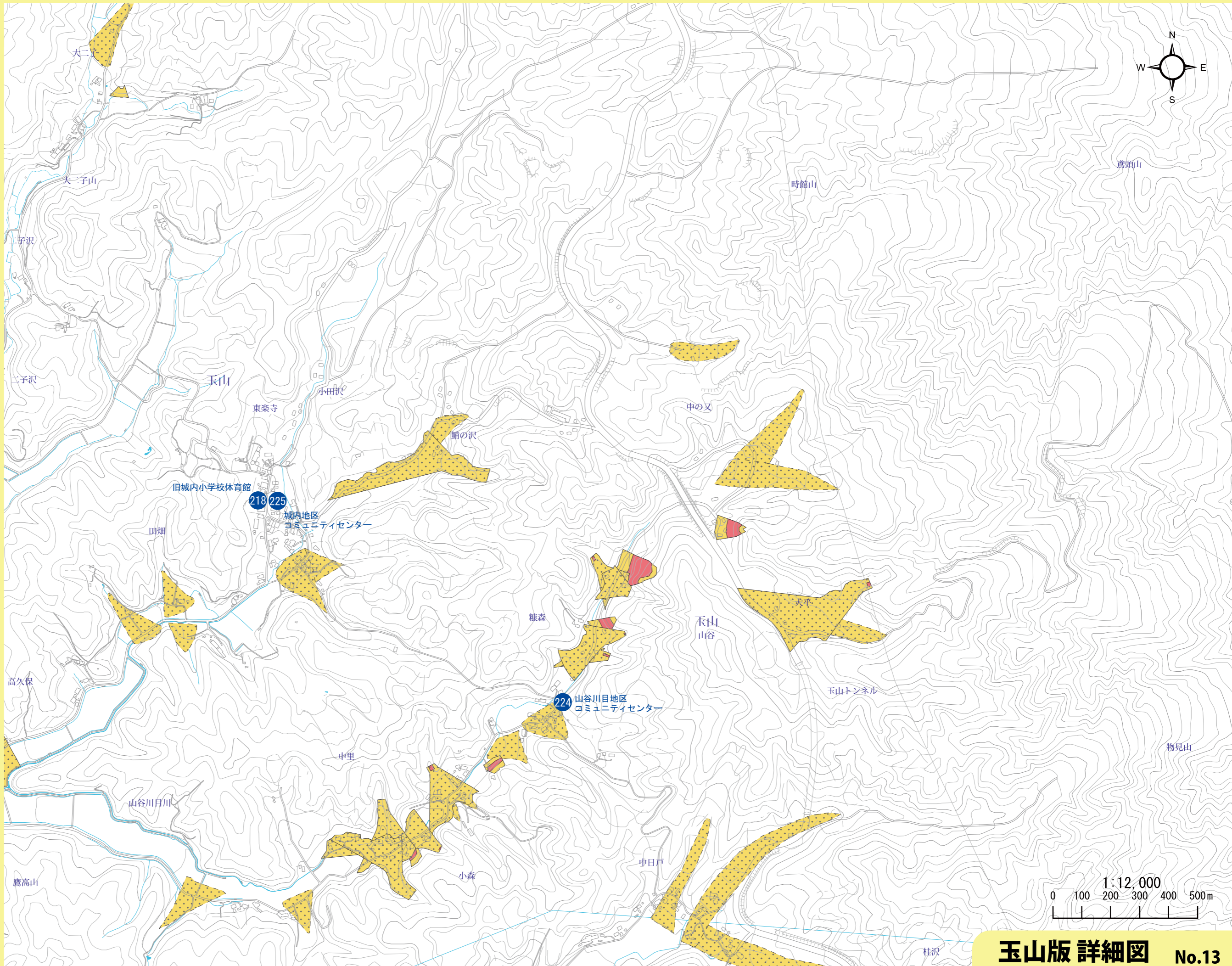

玉山版 詳細図 No.13

—	P39	P40	P41
—	<b>P43</b>	<b>P44</b>	P45
盛 19	盛 20	盛 21	盛 22

### 洪水災害

早期の立退き避難が必要な区域

- 早期の立退き避難が必要な区域
- 河岸侵食によって家屋倒壊等の危険がある区域
- 氾濫流によって家屋倒壊等の危険がある区域

浸水深の目安

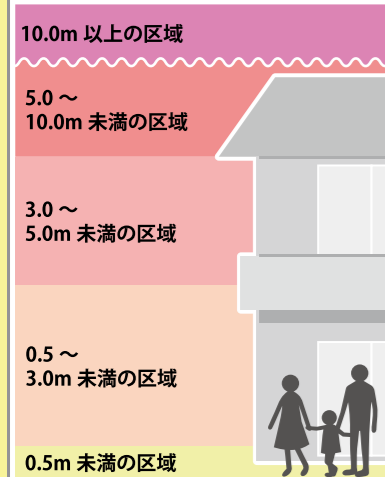

- 水位観測所
- 避難方向
- アンダーパス・地下道

### 土砂災害

土砂災害警戒区域等

- 特別警戒区域
- 警戒区域
- 土石流
- 急傾斜

土砂災害危険箇所

- 土石流
- 急傾斜
- 地すべり

### 指定緊急避難場所 指定避難所

- 指定緊急避難場所
- 指定避難所

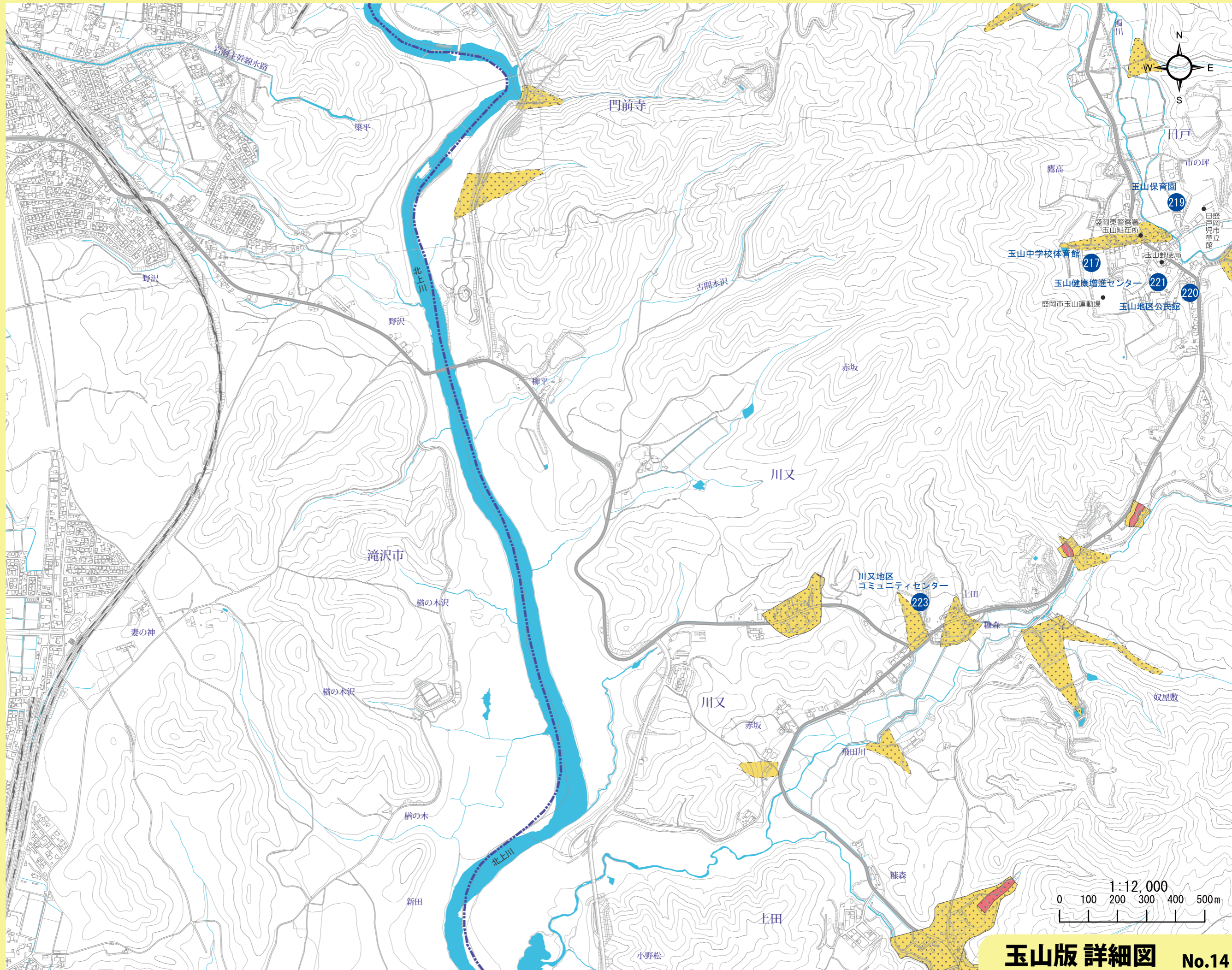



玉山版 詳細図 No.14

P40	P41	P42	P47
P44	<b>P45</b>	<b>P46</b>	P53
盛 21	盛 22	-	



### 洪水災害

#### 早期の立退き避難が必要な区域

-  早期の立退き避難が必要な区域
-  河岸侵食によって家屋倒壊等の危険がある区域
-  氾濫流によって家屋倒壊等の危険がある区域

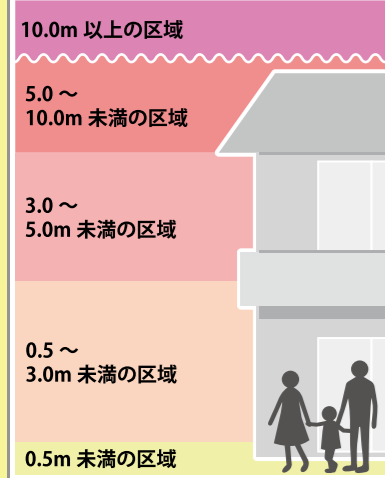
#### 浸水深の目安



-  水位観測所
-  避難方向
-  アンダーパス・地下道

### 土砂災害

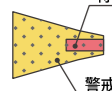
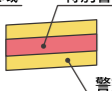
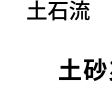
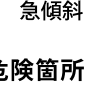

#### 土砂災害警戒区域等

-  特別警戒区域
-  警戒区域
-  土石流
-  急傾斜

#### 土砂災害危険箇所

-  土石流
-  急傾斜
-  地すべり

### 指定緊急避難場所 指定避難所

-  指定緊急避難場所
-  指定避難所

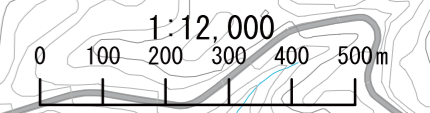
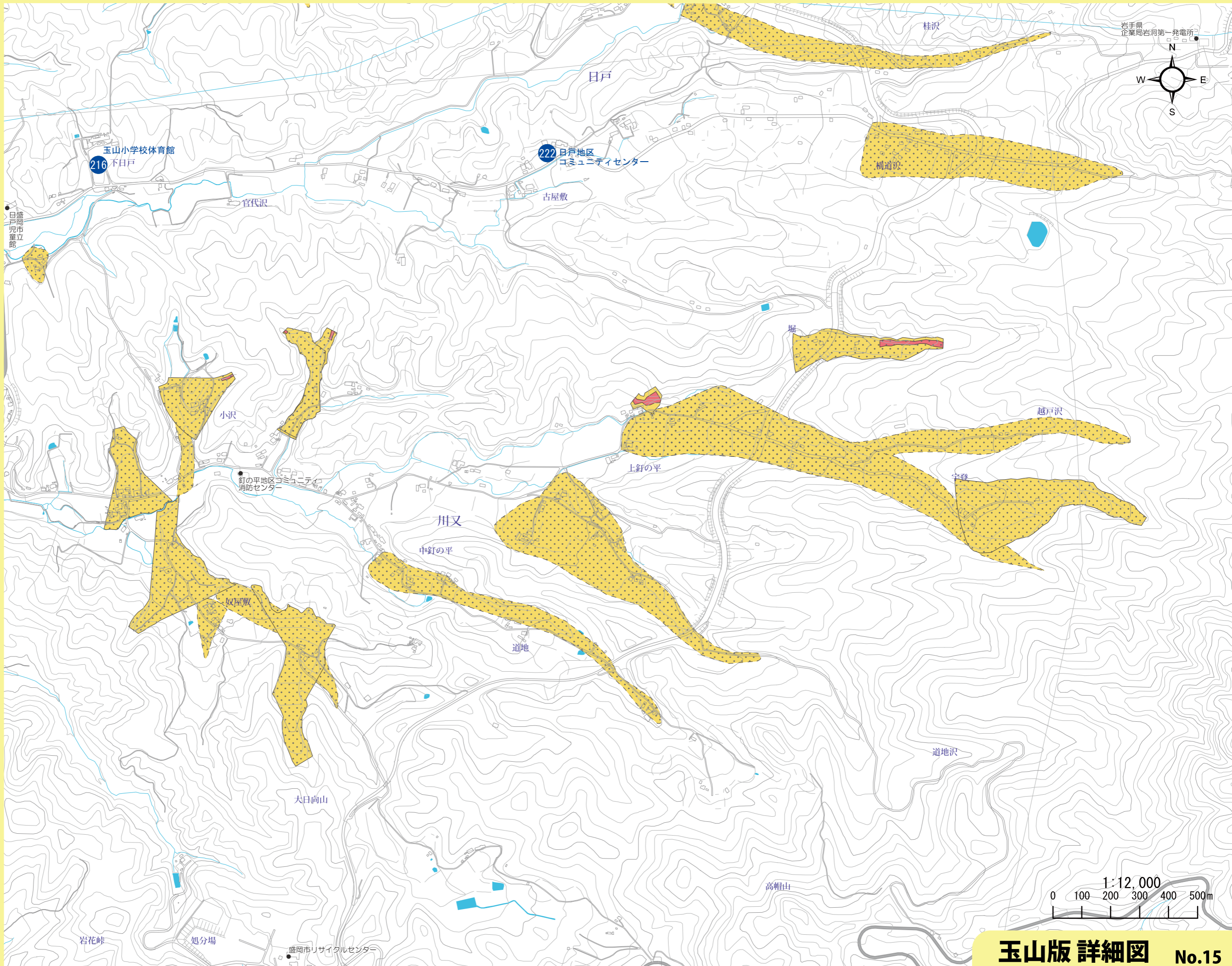



P30	P31	P32	—	—
P38	<b>P47</b>	<b>P48</b>	P49	
P42				
P46	P53	P54	P55	

### 洪水災害

- 早期の立退き避難が必要な区域**
- 早期の立退き避難が必要な区域
  - 河岸侵食によって家屋倒壊等の危険がある区域
  - 氾濫流によって家屋倒壊等の危険がある区域

### 浸水深の目安

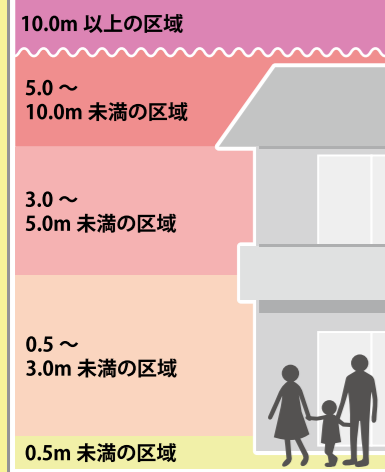

- 水位観測所
- 避難方向
- アンダーパス・地下道

### 土砂災害

- 土砂災害警戒区域等**
- 特別警戒区域
  - 警戒区域
  - 警戒区域
  - 警戒区域
- 土石流 急傾斜
- 土砂災害危険箇所**
- 土石流
  - 急傾斜
  - 地すべり

### 指定緊急避難場所 指定避難所

- 指定緊急避難場所
- 指定避難所

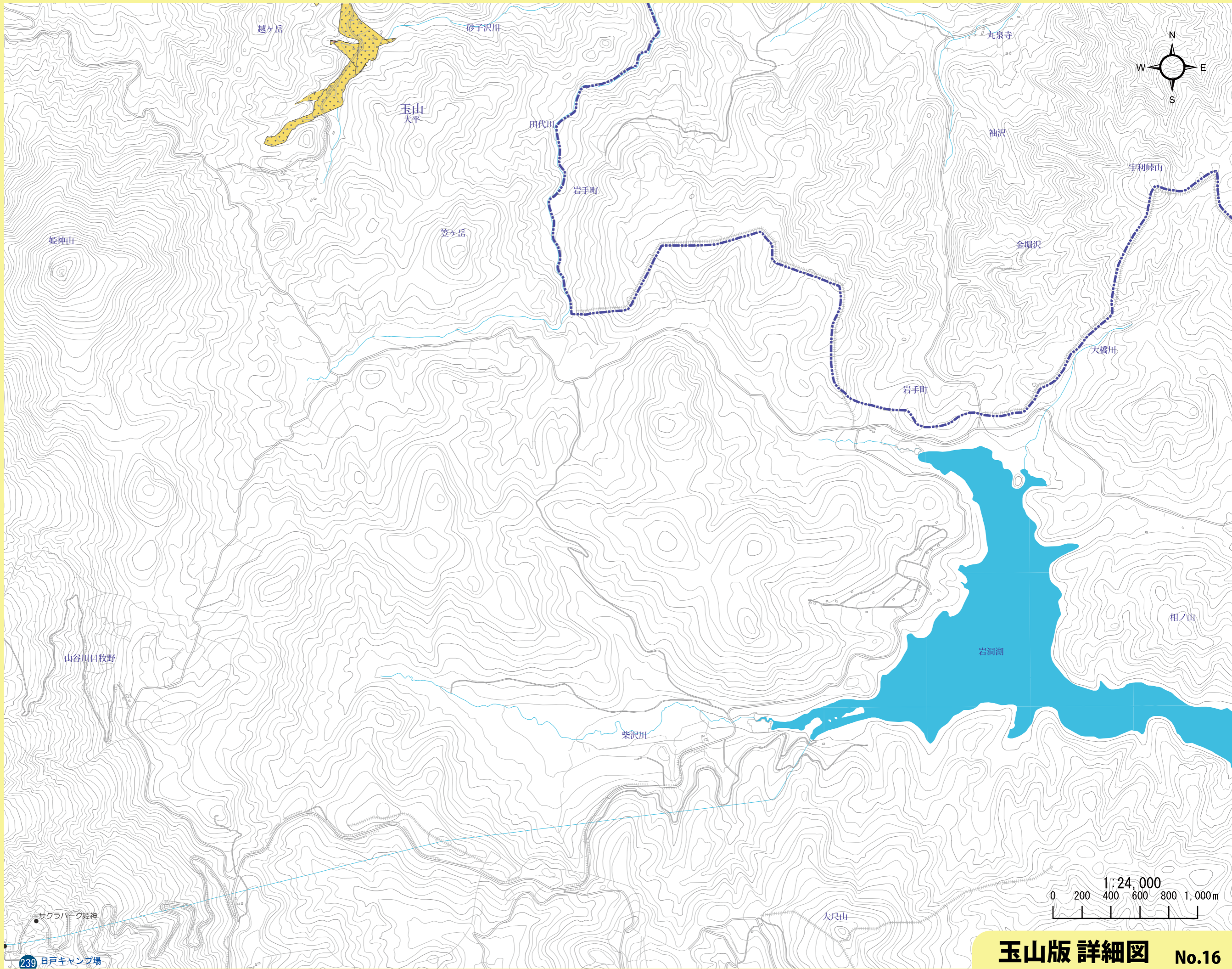

**玉山版 詳細図 No.16**

-	-	-	P51
P48	<b>P49</b>	<b>P50</b>	
P54	P55	P56	-

### 洪水災害

- 早期の立退き避難が必要な区域**
- 早期の立退き避難が必要な区域
  - 河岸侵食によって家屋倒壊等の危険がある区域
  - 氾濫流によって家屋倒壊等の危険がある区域

### 浸水深の目安

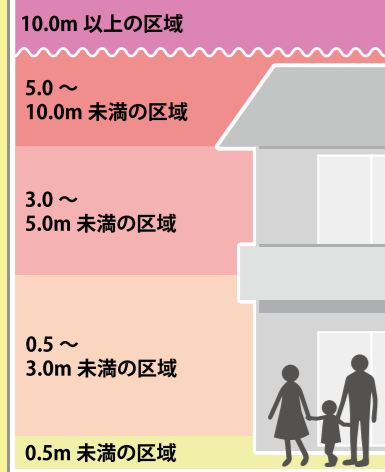

- 水位観測所
- 避難方向
- アンダーパス・地下道

### 土砂災害

- 土砂災害警戒区域等**
- 特別警戒区域
  - 警戒区域
  - 土石流
  - 急傾斜
- 土砂災害危険箇所**
- 土石流
  - 急傾斜
  - 地すべり

### 指定緊急避難場所 指定避難所

- 指定緊急避難場所
- 指定避難所

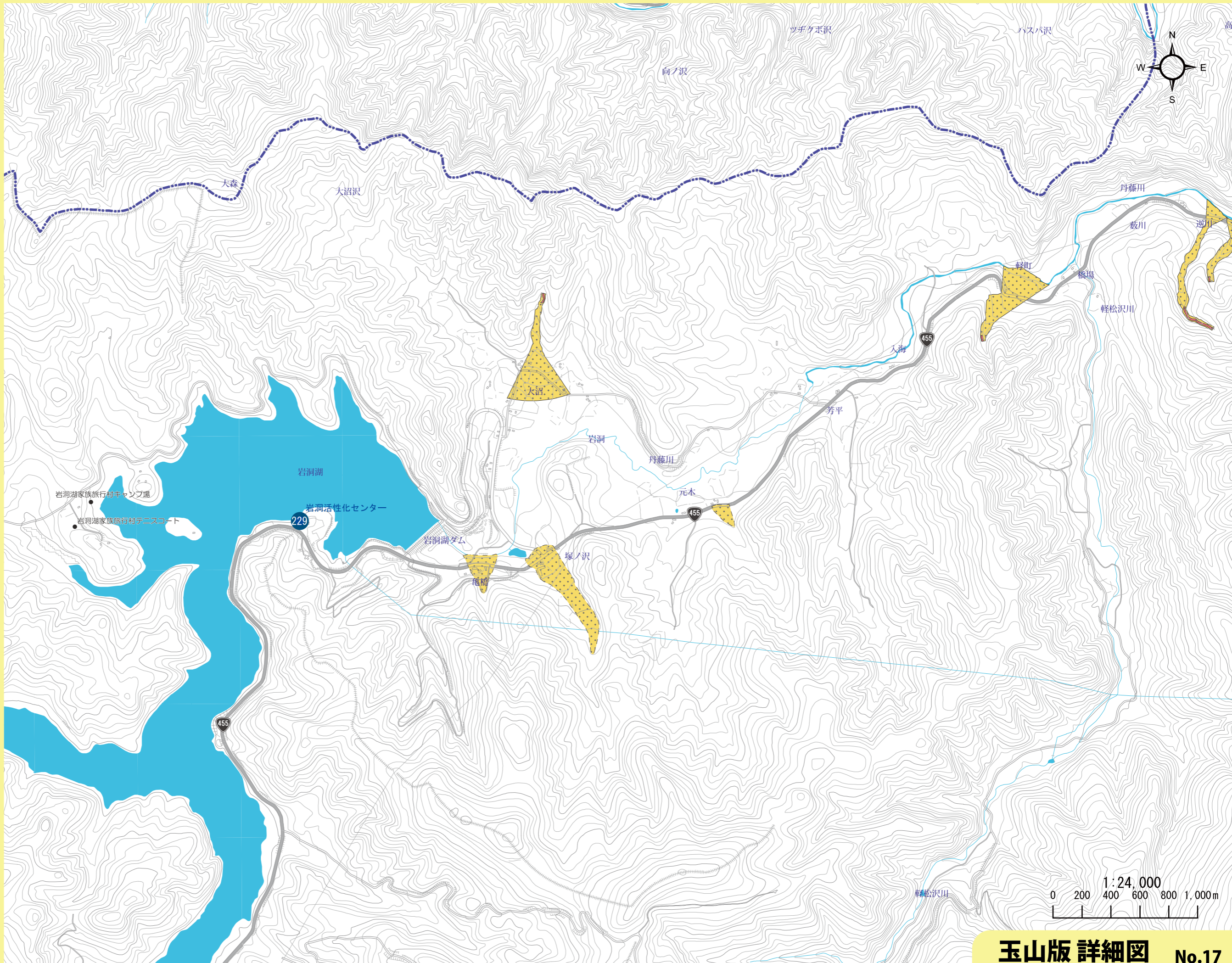





P42	P47	P48	P49
P46	<b>P53</b>	<b>P54</b>	P55
盛 57	盛 58	—	—



### 洪水災害

早期の立退き避難が必要な区域

-  早期の立退き避難が必要な区域
-  河岸侵食によって家屋倒壊等の危険がある区域
-  氾濫流によって家屋倒壊等の危険がある区域

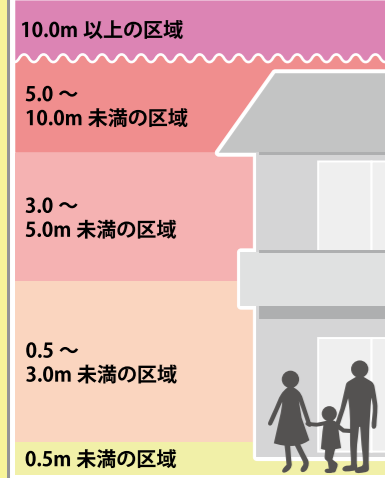



浸水深の目安

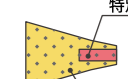

-  水位観測所
-  避難方向
-  アンダーパス・地下道

### 土砂災害



土砂災害警戒区域等

-  特別警戒区域
-  警戒区域
-  特別警戒区域
-  警戒区域
- 土石流
- 急傾斜

土砂災害危険箇所

-  土石流
-  急傾斜
-  地すべり

### 指定緊急避難場所 指定避難所

-  指定緊急避難場所
-  指定避難所

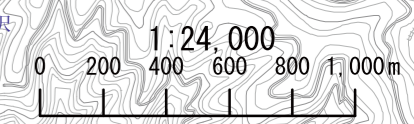
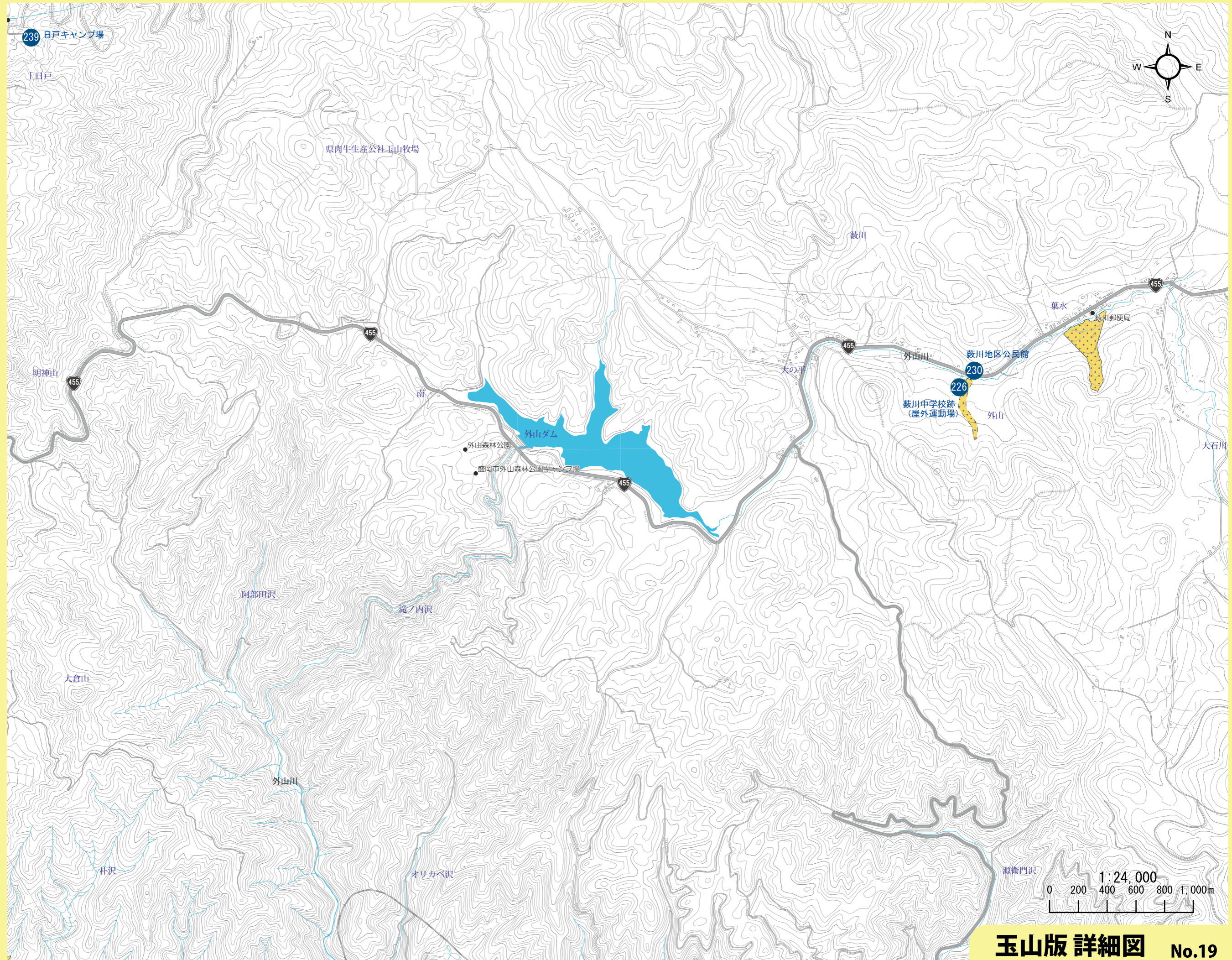

P48	P49	P50	-
P54	<b>P55</b>	<b>P56</b>	-
-	-	-	-

### 洪水災害

- 早期の立退き避難が必要な区域**
- 早期の立退き避難が必要な区域
  - 河岸侵食によって家屋倒壊等の危険がある区域
  - 氾濫流によって家屋倒壊等の危険がある区域

### 浸水深の目安

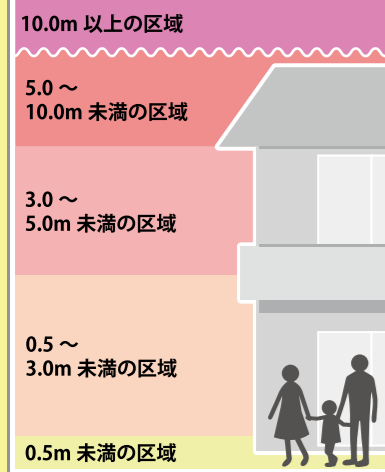

- 水位観測所
- 避難方向
- アンダーパス・地下道

### 土砂災害

- 土砂災害警戒区域等**
- 特別警戒区域
  - 警戒区域
  - 特別警戒区域
  - 警戒区域
- 土石流 急傾斜
- 土砂災害危険箇所**
- 土石流
  - 急傾斜
  - 地すべり

### 指定緊急避難場所 指定避難所

- 指定緊急避難場所
- 指定避難所

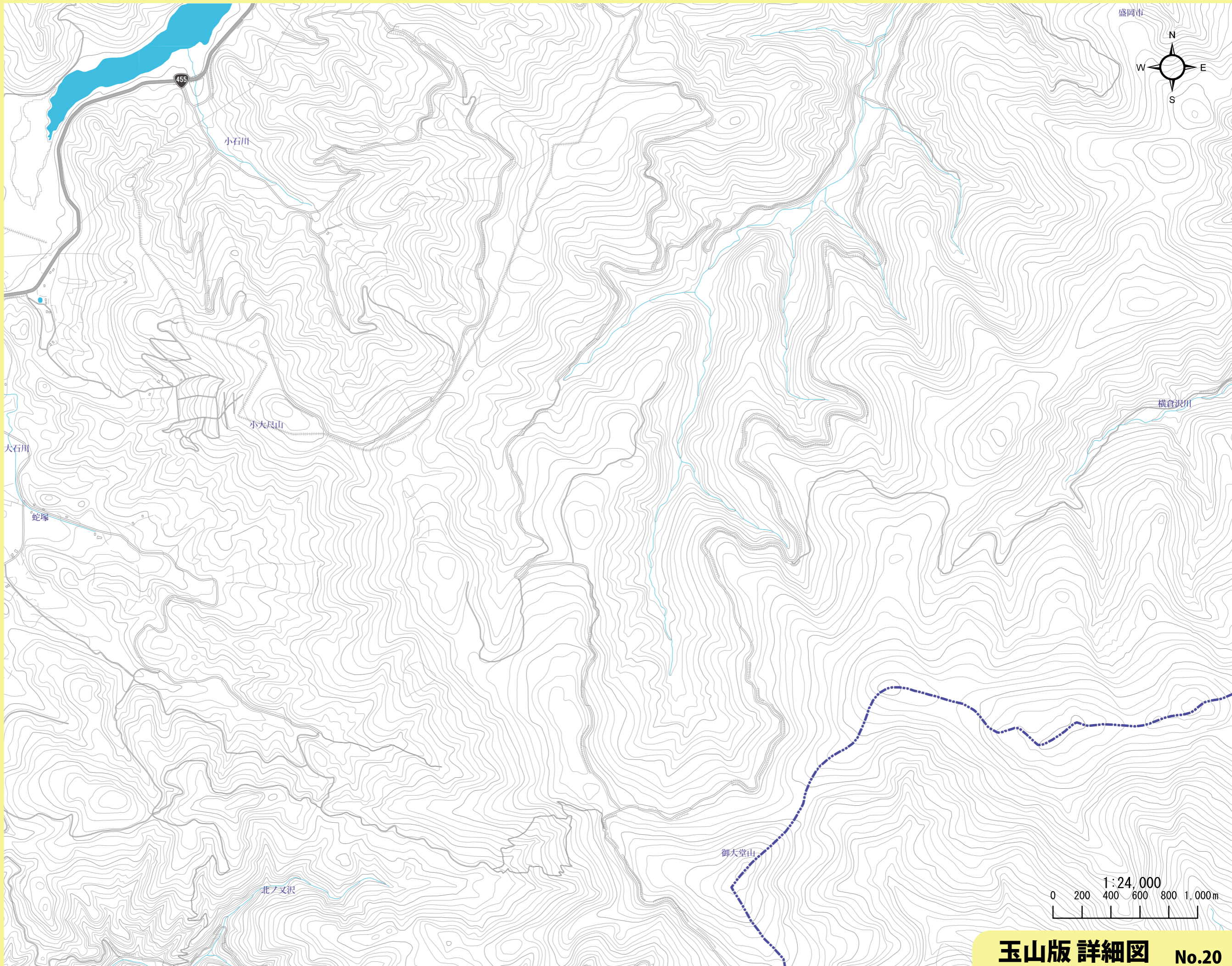



# 盛岡市 内水ハザードマップ

(盛岡駅周辺及び合流式下水道区域)

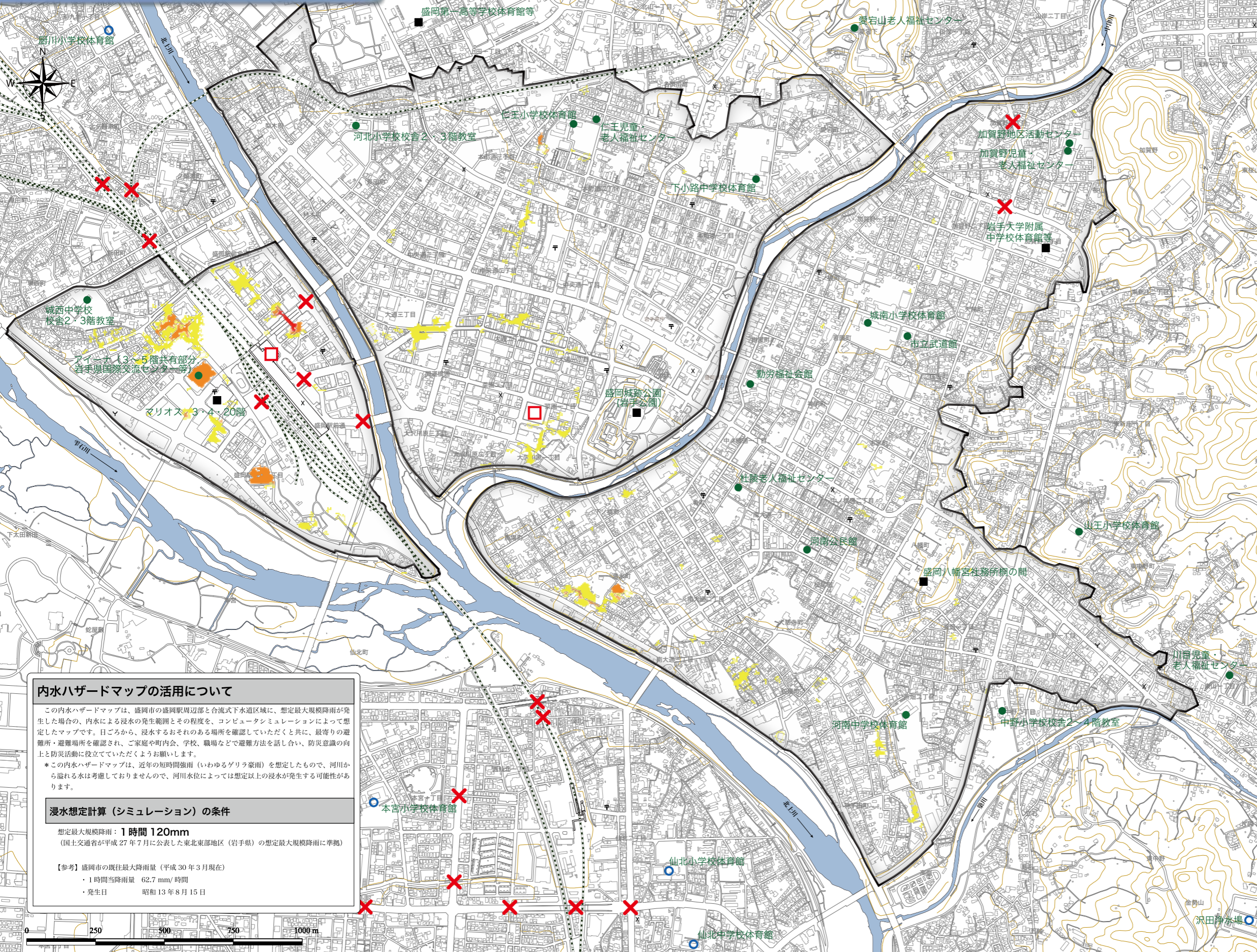

### 内水ハザードマップの活用について

この内水ハザードマップは、盛岡市の盛岡駅周辺部と合流式下水道区域に、想定最大規模降雨が発生した場合の、内水による浸水の発生範囲とその程度を、コンピュータシミュレーションによって想定したマップです。日ごろから、浸水するおそれのある場所を確認していただくと共に、最寄りの避難所・避難場所を確認され、ご家庭や町内会、学校、職場などで避難方法を話し合い、防災意識の向上と防災活動に役立てていただくと幸いです。

\*この内水ハザードマップは、近年の短時間強雨（いわゆるゲリラ豪雨）を想定したもので、河川から溢れる水は考慮しておりませんので、河川水位によっては想定以上の浸水が発生する可能性があります。

### 浸水想定計算（シミュレーション）の条件

想定最大規模降雨：**1時間 120mm**  
(国土交通省が平成27年7月に公表した東北東部地区（岩手県）の想定最大規模降雨に準拠）

【参考】盛岡市の既往最大降雨量（平成30年3月現在）

- ・1時間当降雨量 62.7mm/時間
- ・発生日 昭和13年8月15日

この地図の作成に当たっては、国土院長官の承認を得て、同院発行の数値地図（国土基本情報）電子国土基本図（地図情報）及び数値地図（国土基本情報）電子国土基本図（地名情報）を使用した。（承認番号 平29前使、第1067号）

## 市が呼びかける避難情報

- 低**  
危険の切迫度  
**高**
- ・避難準備・高齢者等避難開始
    - \* いつでも避難できるように準備を始めてください
    - \* 避難に時間がかかる人（高齢者や障がい者など）は、避難を始めてください
  - ・避難勧告
    - \* 緊急避難場所や避難所へ避難してください
    - \* 夜間であったり、雨が強く降っていて外に出るのが危険な場合には、高い場所（自宅の2階など）へ移動してください
    - \* 地下空間にいる人は速やかに安全な場所に避難してください
  - ・避難指示（緊急）
    - \* たちだちに避難してください

## 指定緊急避難場所および指定避難所

施設名・場所名	住所	避難場所の区分
下小路中学校体育館	盛岡市 愛宕町1-1	●
愛宕山老人福祉センター	盛岡市 愛宕下14	●
仁王小学校体育館	盛岡市 本町通二丁目18-1	●
盛岡城跡公園(岩手公園)	盛岡市 内丸1-37	■
河北小学校校舎2・3階教室	盛岡市 長田町16-1	●
仁王児童・老人福祉センター	盛岡市 名須川町21-1	●
盛岡第一高等学校体育館等	盛岡市 上田三丁目 2-1	■
城西中学校校舎2・3階教室	盛岡市 城西町4-1	●
マリオス 3・4・20階	盛岡市 盛岡駅西通二丁目 9-1	■
アイーナ(3～5階共有部分、岩手県国際交流センター等)	盛岡市 盛岡駅西通一丁目 7-1	●
勤労福祉会館	盛岡市 紺屋町2-9	●
城南小学校体育館	盛岡市 若園町9-20	●
加賀野地区活動センター	盛岡市 加賀野四丁目 18-55	●
岩手大学附属中学校体育館等	盛岡市 加賀野三丁目 9-1	■
河南中学校体育館	盛岡市 茶畑二丁目 17-1	●
中野小学校校舎2～4階教室	盛岡市 中野二丁目 12-1	●
山王小学校体育館	盛岡市 小杉山3-1	●
盛岡八幡宮社務所桐の間	盛岡市 八幡町13-1	■
加賀野児童・老人福祉センター	盛岡市 加賀野四丁目 18-56	●
市立武道館	盛岡市 住吉町3-12	●
社説老人福祉センター	盛岡市 南大通一丁目 7-5	●
川目児童・老人福祉センター	盛岡市 東山一丁目 15-1	●
河南公民館	盛岡市 松尾町3-1	●

- 指定緊急避難場所
  - 災害から命を守るために**緊急に避難する施設または場所**です。
- 指定避難所
  - 災害の危険がなくなるまで**一定期間滞在し、または災害により自宅へ戻れなくなった人が一時的に滞在する施設**です。
- 区域外の洪水時の指定緊急避難場所である施設

## 地図凡例

### 浸水深さ（シミュレーションによる想定）

浸水の深さ	想定される現象など
1.0m～2.0m	一階の軒下まで浸水する
0.5m～1.0m	床上浸水。大人の腰までつかる。車が浮き、閉じ込められることがある
0.2m～0.5m	床下浸水。大人のヒザまでつかる。流れがあると歩行が困難になることがある

浸水想定シミュレーション対象区域

- ### 浸水時の危険箇所
- ✕ 地下歩道やアンダーパスなど
  - 地下街等  
(盛岡市地域防災計画による「水防法第15条に基づく浸水想定区域内施設。)

問い合わせ先：盛岡市上下水道局下水道整備課  
 盛岡市愛宕町6番8号 TEL: 019-623-1421 Fax: 019-604-1112  
 または、インターネットホームページ <http://www.morioka-water.jp> のお問い合わせページから

## ＜ 緊急時の連絡先 ＞

No.	お問い合わせ内容	機関名	電話	所在地
1	避難所・避難情報	盛岡市役所	651-4111	内丸12-2
2	警察	盛岡東警察署	606-0110	内丸3-40
3		盛岡西警察署	645-0110	青山3-37-1
4	消防	盛岡中央消防署	622-0119	盛岡駅西通1-27-55
5		盛岡西消防署	647-0119	青山3-8-10
6		盛岡南消防署	637-0119	三本柳10-47
7	気象情報	盛岡地方気象台	622-7868	山王町7-60
8	道路・河川・ダム	国土交通省 岩手河川国道事務所	624-3131	上田4-2-2
9		国土交通省北上川ダム 統合管理事務所	643-7831	下厨川字四十四田1
10		盛岡広域振興局土木部	629-6630	内丸11-1
11		盛岡広域振興局土木部 綱取ダム管理事務所	654-4055	浅岸字ニッ森25-34
12		ネクスコ東日本 (お客様センター)	0570-024-024	羽場11-66 (盛岡管理事務所)
13	鉄道	JR東日本 (お問合せセンター)	050-2016-1600	盛岡駅前通1-41 (盛岡支社)
14		I GRいわて銀河鉄道	626-9151	青山2-2-8
15	ライフライン	NTT東日本(故障等)	113	中央通1-2-2 (岩手支店)
16		東北電力(停電・緊急時)	0120-175-366	紺屋町1-25 (盛岡営業所)
17		日本郵便盛岡中央郵便局	652-2594	中央通1-13-45
18		一般社団法人 岩手県高圧ガス保安協会	623-6471	本町通1-17-13
19		盛岡ガス株式会社	653-1241	上田2-19-56
20		盛岡市役所上下水道局	623-1411	愛宕町6-8